BIBLIOTHECA NACIONAL DO RIO DE JANEIRO CONT. LEGAL

Diario Carioca

Director : J. E. DE MACEDO SOARES

Anno III — Numero 748 | Rio de Janeiro, Sexta-feira 5 de Dezembro de 1930 | Numero avulso 100 réis

A crise reúna em São Paulo

Podemos asseverar com a absoluta segurança, que foi a seguinte a origem da crise militarista em São Paulo, que acaba de ter o seu desfecho com a demissão dos secretarios do governo: a nomeação do coronel João Alberto, para interventor federal, surpreendeu e desgostou o espirito publico paulista, que não via nenhum titulo no joven official, que o recommendasse para exercer a alta funcção politica que lhe foi destinada.

Em primeiro logar, o sentimento civilista profundamente arraigado no coração paulista, em segundo, a nenhuma bagagem de serviços e de experiencia, completando uma mentalidade preparada para o governo, levantaram uma barreira de prevenções entre o joven coronel e o grande Estado vencido.

Entretanto, considerações de natureza militar e relativas á ordem publica, bem como a ponderação da grave crise revolucionaria que atravessamos, levaram os paulistas a transigir, impondo porém, condições severas ao interventor, acautelando pontos de vista essenciaes, tanto relativos á politica civil, como á administração que devia ficar exclusivamente nas mãos dos homens de São Paulo. O coronel João Alberto aceitou essas condições e assignou o documento que as consignava. Em seguida, porém, os seus officiaes, inteirados do pacto, entraram a relutar contra suas consequencias.

A officialidade do Exercito de guarnição em São Paulo está profundamente dividida em relação ás excursões reúnas na politica. E, coisa curiosa, os "intervencionistas" mais exaltados são exactamente revolucionarios do mez de outubro, isto é, empedernidos legalistas, que nunca expuzeram a ponta do nariz no incerto, mas que, deante do vulto da revolução triumphante, não vacillaram em se incorporar ao cortejo vencedor; por outro lado, um grupo de paizanos que nem são paulistas, arvorados em tenentes, gravitando em torno do ex-major de policia general Miguel Costa, está dando a nota rubra da "questão militar" que para elles consiste na caçada de cargos, postos politicos e cartorios.

O desgosto desses amigos do coronel João Alberto explodiu na dissolução da delegacia revolucionaria da ordem social, aliás especificada no termo de bem viver assignado pelo interventor em São Paulo. O illustre sr. Vicente Ráo, chefe de policia, foi tomado para alvo da offensiva dos bravos guerreiros, que, finalmente, conseguiram a exoneração do governo "plutocratico", a "oligarchia de banqueiros", que lhes atrapalhava a vida, pensando que poriam em pratica a phrase feita: ao vencedor, as batatas.

Evidentemente, o episodio tal como ahi está veraz e meticulosamente narrado, demonstra a falta de preparo do coronel João Alberto, para as delicadas funcções que está exercendo. O mais grave, porém, é que São Paulo ficou a braços com um soviet militarista no qual se destacam coroneis de fantasia e "tenentes patrioticos" — e que pode produzir, subitamente, uma terrivel surpresa para todo o paiz.

Se fosse verdade que a situação militar estaria exigindo do sr. presidente da Republica contemporizar com semelhantes abusos e attentados, não seriamos capazes de commental-os, tão grave reputariamos o momento da vida nacional. Mas temos certeza absoluta, que o Governo Provisorio dispõe do mais completo apoio das classes armadas, especialmente interessadas em cohibir certos abusos de cabotinagem e exploração, que começam a indignar a officialidade do Exercito e da Armada.

Do que se trata, portanto, é de uma transigencia de camaradagem que o honrado sr. Getulio Vargas deve limitar, segundo os altos interesses do Brasil postos em jogo.

Quanto aos illustres paulistas que acabam de deixar o governo depois de prestarem assignalados serviços ao Estado, devemos felicital-os vivamente. Nos tempos que correm, ninguem pode sequer pensar em recusar o seu concurso, mas quando dispensado, pode dar graças a Deus.

O ponto de vista que esses homens defenderam, com ser o da honra e dignidade de São Paulo, tambem era do mais vital interesse para todo o Brasil. Daqui temos dito e repetido: a revolução foi essencialmente uma conquista civil, um movimento nacional, uma victoria eminentemente paizana e uma aspiração popular satisfeita.

A direcção politica da revolução só póde ser civilista, qualquer intervenção militar nessa seára estranha á sua competencia, é um erro, um abuso, um crime. Erro, porque perturba e prejudica o governo normal do paiz. Abuso, porque é uma simples exploração da força contra o cidadão desprevenido e inerme. Crime, porque, na realidade, os verdadeiros officiaes revolucionarios são profundamente desinteressados, são imbuidos do mais crystallino espirito de renuncia e disso sempre deram provas fulgurantes e agora, um punhado de ambiciosos desvairados está desmoralizando uma generosa tradição, incorporada ao patrimonio moral das nossas corporações militares.

E contra isso protestamos nós firmemente e protesta toda a Nação.

J. E. DE MACEDO SOARES

A "charge" do dia

Por JOÃO BRITO

OS PRIMEIROS RATOS...

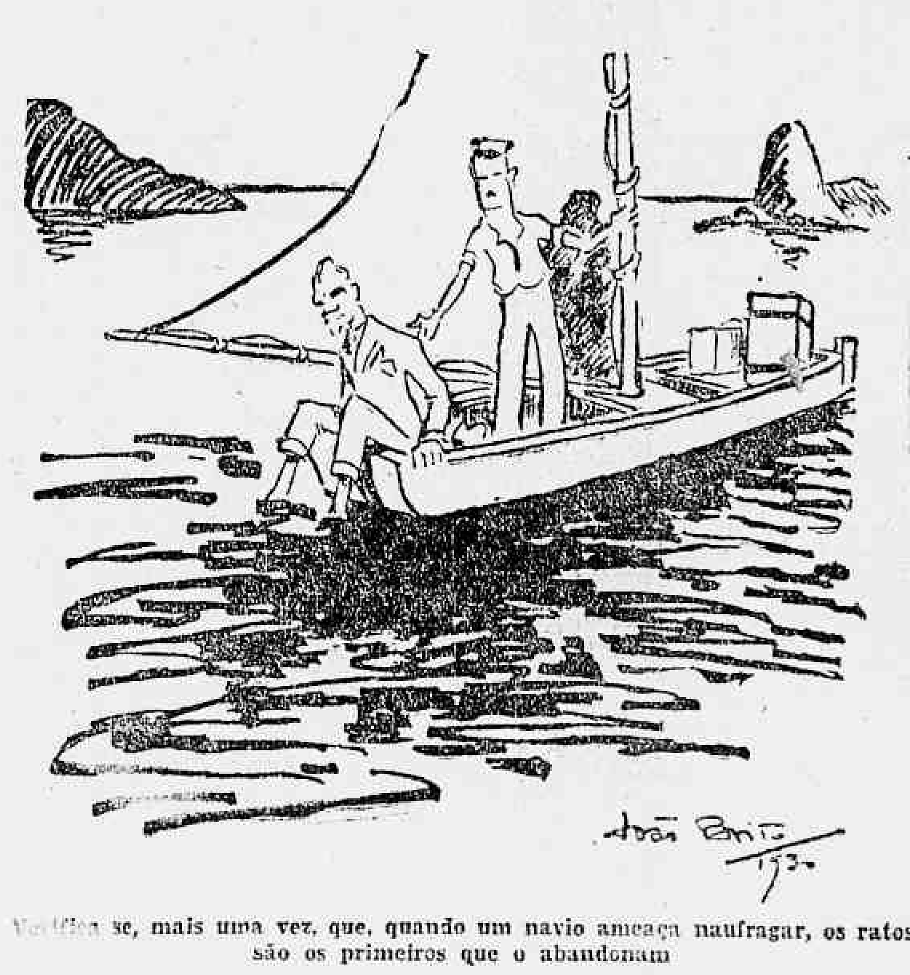

Verifica-se, mais uma vez, que, quando um navio ameaça naufragar, os ratos são os primeiros que o abandonam

A grave crise politica de São Paulo

A agitação nos meios politicos desta capital — Demarches realizadas — Proceres do Partido Democratico Paulista vêm ao Rio — Os ministros em conferencias com o chefe do governo — O professor Vicente Ráo concede importante entrevista á imprensa

O caso paulista continúa a impressionar vivamente a opinião publica do paiz inteiro, tendo a sua solução, como era natural e logico, se deslocado para esta capital.

Hontem, foi grande a agitação nos circulos politicos, sendo notavel a actividade desenvolvida por alguns proceres da situação actual, inclusive

José Carlos Macedo Soares

os elementos mais expressivos do Partido Libertador e do Partido Democratico de S. Paulo.

No Ministerio da Agricultura houve varias conferencias durante o dia, tomando parte nas mesmas os senhores Oswaldo Aranha, Assis Brasil, Baptista Luzardo, Moraes e Barros e Afranio de Mello Franco.

A' tarde, chegaram ao Rio os senhores Vicente Ráo e Paulo Nogueira Filho, ambos figuras de destaque daquelle partido, que conferenciaram a respeito da questão com os vultos de maior evidencia do governo.

NO PALACIO DO CATTETE

Os ministros Oswaldo Aranha, José Americo, Whitacker, Assis Brasil, Lindolfo Collor, Afranio de Mello Franco e os srs. Baptista Luzardo e Moraes e Barros estiveram, hontem, em continuas conferencias com o sr. Getulio Vargas, chefe do governo da Republica, sobre a situação politica criada em S. Paulo com a exoneração collectiva dos secretarios do governo daquelle Estado.

A' noite, procuramos saber ali o que ficara assentado nessas importantes demarches realizadas. Corriam boatos de uma provavel crise ministerial e era preciso apurar a verdade relativamente aos acontecimentos.

De fonte officiosa, fomos informados de que, em absoluto, não mereciam credito aquellas noticias, vehiculadas tendenciosamente, continuando todo o Ministerio disposto a collaborar na obra de resurgimento moral e material do Brasil, apoiando decididamente o presidente Getulio Vargas.

Abordado o ministro Lindolfo Collor, á saida do palacio, s. ex. nos declarou não haver crise de especie alguma, estando o caso, que apenas affectou á politica interna de São Paulo, em via de solução amigavel.

UMA ENTREVISTA D OPROFESSOR VICENTE RÁO A' IMPRENSA CARIOCA

Um redactor da Agencia D. T. M. obteve, hoje, á tarde, do dr. Vicente Ráo, que acaba de deixar a chefia de policia de S. Paulo, a seguinte entrevista:

— Vindo ao Rio de Janeiro, por alguns dias, fil-o com duplo proposito: primeiro, o de afastar-me do convivio dos meus companheiros do governo; e segundo, o de procurar algum repouso, de que tanto necessito.

Na conferencia com os militares, na noite de tres para quatro do corrente, disse ao coronel João Alberto que, apesar do seu convite, eu não compareceria á reunião do gabinete, não só por me considerar, desde logo, demittido, mas, principalmente, porque não queria criar para os secretarios o menor constrangimento, afim de que, perante a situação de crise em que nos achavamos, pudessem elles deliberar livres de considerações de ordem pessoal, porventura ditadas pela amizade ou pela convivencia cordial' que, no governo, sempre mantivemos.

Por outro lado, eu necessitava de um repouso, que em S. Paulo jámais poderia ter, nessa emergencia.

Posso-lhe assegurar que dispendi o maximo de minhas forças para que a passagem da situação "perrepista" para a situação revolucionaria se operasse em todo o Estado sem a minima alteração da ordem.

— E esse desejo foi realizado?

— Foi. Foi realizado integralmente. Em todo o Estado, com cerca de trezentos municipios e muitas centenas de districtos policiaes, não houve um só conflicto de caracter politico. Mantive, póde-se dizer, um "contrôle" diario com os recantos mais longinquos do interior e pude conseguir esse esplendido resultado. Tambem na capital, consegui estabelecer a melhor ordem, graças, sobretudo, ás medidas de caracter preventivo referentes á prohibição da venda de bebidas alcoolicas, do porte de armas, á perseguição do jogo e outras. Mas tudo isso custou o sacrificio de minha saude e o de muitos dedicados companheiros.

— O que agora está em scena é, antes de tudo, a situação politica. Sobre ella desejaria ouvir a sua palavra.

— Não vim ao Rio para fazer politica, como lhe disse. Nem sobre a situação e sobre as verdadeiras causas da crise, convem agora estabelecer-se discussão. Se concordei em dar-lhe esta entrevista, foi para restabelecer a verdade de certos factos.

— Sem duvida está ao par das accusações que lhe fazem?

— Estou, graças ás informações de amigos, pois só aqui no Rio é que vim a saber dos acontecimentos de São Paulo, resultantes de meu afastamento, porque nem jornaes tenho lido. Mas, censurar é facil. Julgar com justiça não é coisa tão commum.

Victoriosa a revolução, logo que as suas tropas gloriosas penetraram em territorio paulista, recebemos, em todos os recantos do Estado, um telegramma circular do sr. general Miguel Costa, ordenando a deposição das antigas autoridades e a formação de novos governos locaes. Isto mesmo, aliás, o povo vinha fazendo espontaneamente, de sorte que aquelle telegramma não foi mais do que a expressão do sentimento unanime naquella hora historica. Depostas as autoridades, eu não podia deixar, na capital e no interior, a policia acephala.

De um primeiro lance, sacrifiquei os interesses dos meus mais dedicados amigos, ordenando-lhes que assumissem postos nas delegacias do Estado, onde muitos serviram, de resto, sem remuneração de especie alguma e com abandono de seus affazeres particulares. Mais tarde, com a chegada do coronel João Alberto, fiz-lhe ver a necessidade urgentissima da nomeação de autoridades policiaes em todo o Estado; ora, como eu não pudesse tirar de minha cabeça as centenas de nomes necessarios e como, além do Partido Democratico, de programma revolucionario, nenhuma outra organização politica existisse em São Paulo, com ramificações em todos os municipios, solicitei, com franqueza, sua autorização para aceitar as indicações daquelle Partido, o que immediatamente me foi concedido.

— Dizem, porém, que o sr. demittiu funccionarios para collocar correligionarios seus.

— Não é exacto. Em primeiro logar, porque as demissões se poderiam verificar por decreto e isto era e é competencia exclusiva do sr. secretario da Justiça com o sr. interventor. Em segundo logar, porque, até esta data, não foi demittido um só delegado, um só sub-delegado, um só funccionario, a não ser um escrivão do interior, em consequencia de previo inquerito.

Todas as nomeações feitas por mim, foram feitas com o caracter de emergencia, em commissão, tendo sido as antigas autoridades apenas afastadas e não exoneradas. Consolidada a ordem, passei a estudar a situação de cada uma dellas e reconduzi muitas, após regulares syndicancias, tanto na Capital como no Interior.

Como vê, não nomeei, apesar de autorizado a fazel-o, sómente democraticos por serem democraticos. Pelo contrario, quando o Exercito Revolucionario chegou, foi encontrar, em muitas delegacias, militares da Força Publica de 1924, que eu immediatamente convoquei, sabendo que haviam sido injustamente afastados pelo governo Carlos de Campos. Tambem nomeei muitas pessoas indicadas, não pelo Partido, mas pelos actuaes chefes militares, como elles proprios pódem attestar.

— Diz-se, comtudo, que o senhor agiu com espirito de facção...

— Só se foi por haver dado ordens severas aos meus delegados para a manutenção da ordem e a bem da segurança individual sem distincção de credo politico. Só se foi, no governo, votando muitas vezes contra indicações de correligionarios meus mais extremados. No afan de justificar esta crise que tem causas mais profundas do que as apparentes, diz-se, até, segundo estou informado, que escrevi e remetti instrucções de organização partidaria. Os officiaes, que affirmaram semelhante coisa foram illudidos em sua boa fé, pois a accusação é redondamente falsa. Trata-se de ordens internas do Partido escriptas e assignadas por quem de direito, á minha revelia, segundo o proprio coronel João Alberto lealmente reconheceu e me declarou na alludida entrevista com os militares.

Affirmo-lhe, com absoluta seguran-

José Maria Whitaker

ça, que os membros do Partido que aceitaram postos nesta situação, fizeram-no com verdadeiro espirito de sacrificio, abandonando as suas bancas de advogados, consultorios, escriptorios, sem visar remuneração, que muitos delles recusaram. Quem conhece São Paulo, sabe o que significa o trabalho desinteressado de Sylvio Portugal, Bernarton Prado, Henrique Bayma, Mario Mazagão, Ernesto Leme e tantos outros.

Tambem o sr. coronel Mendonça Lima affirmou, segundo nos disseram, que o povo de S. Paulo estava descontente commigo.

O sr. Mendonça Lima é um homem de elevado valor pessoal e de boa fé.

Mas se sua boa fé foi illudida, não sei por quem. De mais a mais, s. s. chegou a S. Paulo ha poucos dias, póde-se dizer. Não conhece ainda o ambiente, nem teve tempo para conhecel-o, sem o que não teria affirmado semelhante coisa.

Descontentes, existem, mas não é o povo que está descontente. Já lhe disse que mantive campanhas de politica preventiva. Pois bem, ellas feriram grandes interesses de poderosas organizações de jogadores e de outros maus elementos, os quaes, explorando a situação, levantaram forte grita contra minha acção na policia.

Um exame dos factos, feito por quem conheça o ambiente, logo demonstrará a verdade do quanto lhe affirmo e dia mais, dia menos, o proprio sr. coronel Mendonça Lima me fará justiça, pois elle é, repito, um homem de qualidades moraes e intellectuaes digoverno demissionario era composto gnas do maximo respeito.

Em synthese, quero dizer-lhe que o por homens que nunca foram politicos, e que puzeram de lado grande somma de interesses pessoaes, sacrificando-se pela causa publica.

Por acaso, haverá alguem que ignore quem sejam Plinio Barretto, José Carlos de Macedo Soares, Erasmo de Assumpção, Francisco Paes Leme de Monlevado, Henrique de Souza Queiroz e Cardoso de Mello Netto?

Quanto a mim, obscuro professor da Faculdade de Direito, tambem fechei, para poder servir ao governo, uma banca de advogado com dezoito annos de serviços.

Bem vê que nem eu, nem os meus companheiros de governo, poderiamos ter sido guiados por outro espirito a não ser pelo de sacrificio a bem da reconstrucção do Estado. Mais um cavallo de batalha contra mim o ter eu, segundo se disse, ordenado a remessa dos titulos de nomeação para a séde do Partido. Não houve tal.

O que apurei, em rigorosa syndicancia, foi o seguinte: nas nomeações de emergencia, ás quaes alludi, aconteceu que os nomeados tiveram ordem de seguir immediatamente para os seus postos, muitas vezes em logares longinquos do Estado. Emquanto, em poucas horas, se preparavam para a viagem, alguns delles mandavam buscar os seus titulos, na Policia, por um empregado do Partido, que a todos prestava serviços. Ora, que crime, que mal havia nisso, praticado por alguns moços que se dispunham a todos os sacrificios?

Emfim, tudo sommado, volto tranquillo para a minha vida de advogado, levando da pessôa do Interventor a lembrança de uma cordialidade perfeita no seu trato, como traço fiel do seu espirito de lealdade e de cavalheirismo. O futuro só Deus o sabe. Por mim, desejo ao meu Estado, ardentemente, que volte á mais perfeita ordem politica e administrativa o mais cedo possivel. Tenho fé em Deus de que tudo se resolverá bem, inclusive a questão social momentaneamente aggravada.

E' o que tenho a declarar e, mais, que não tornarei a publico, em caso algum. Aqui, fóra do theatro dos acontecimentos, vou tratar um pouco de mim. São Paulo e o Partido Democratico, que tudo deu e fez, de que podia dar e fazer, para a causa Revolução, têm homens de sobra para a solução da crise.

Dois actos acertados do governo provisorio

A escolha dos srs. José Bonifacio para a embaixada do Brasil em Portugal e João Neves para Consultor Juridico do Banco do Brasil

O governo provisorio, seguindo o elevado criterio de nortear as suas nomeações pelo mais elevado principio do bom senso, procurando as capacidades e as competencias, acaba de escolher os srs. José Bonifacio e João Neves da Fontoura, respectivamente

Sr João Neves

para os cargos de embaixador do Brasil em Portugal e consultor juridico do Banco do Brasil.

A impressão desses dois actos do actual governo, segundo colhemos em todas as rodas sociaes, foi optima, visto as credenciaes com que os dois illustres brasileiros se apresentam ao conceito da opinião publica.

O sr. José Bonifacio pertence a uma das familias mais prestigiosas e mais illustres de nosso paiz.

Parlamentar de largo renome, é um orador elegante, aprimorado e culto. Na Camara Federal assignalou brilhantemente a sua passagem, deixando nos seus annaes os traços de sua operosidade e de sua alta capacidade.

Pertenceu a importantes commissões da Camara, foi vice-presidente da commissão de Finanças, e leader da Alliança Liberal, ao tempo da grande campanha politica.

Nesse posto, eminentemente politico, o sr. José Bonifacio sustentou na Camara energicos e porfiados combates oratorios, enfrentando uma maioria facciosa e intolerante, na defesa dos principios libertadores da Alliança.

Representante lidimo do pensamento mineiro, o sr. José Bonifacio portou-se, no seu posto de leader parlamentar, com uma linha inquebrantavel de dignidade e de firmeza, não se desviando para discursos estereis e provocadores.

Doutrinando idéas, defendendo convicções, manteve uma defensiva intrepida e energica, nas horas agitadas da luta, em que a incerteza dos destinos politicos nacionaes ainda opprimia o espirito brasileiro, ansioso de liberdade e de paz.

O sr. José Bonifacio, ao que estamos informados, aceitou o convite que lhe foi endereçado pelo sr. Getulio Vargas, sendo de esperar que se venha notabilizar a sua passagem pela nossa Embaixada em Portugal.

O logar que vae ser preenchido pelo illustre sr. João Neves da Fontoura fôra aberto com o desapparecimento objectivo do grande jurista dr. Carvalho de Mendonça, ha pouco occorrido.

O nome do sr. João Neves é, hoje querido e admirado em todo o Brasil. Elle foi uma personalidade de fulgor na Campanha Liberal.

Orador excepcional, João Neves foi general da linha de frente. Sua palavra ardorosa, sincera, energica, brilhantissima, empolgou a Nação. Na tribuna do Parlamento enfrentou com animo varonil, com essa galhardia destemerosa dos predestinados, a furia do despotismo que opprimia o Brasil.

Sua voz era uma chamma que illuminava consciencias e animava os corações. Foi, na Campanha, um dynamo de prodigios.

Politico, ainda moço, já possue uma grande somma de serviços prestados á Nação e, particularmente, ao Rio Grande do Sul.

Occupou varios postos de representação electiva, na Assembléa Provincial do seu Estado e na Camara Federal, onde foi leader da bancada.

Possuidor de uma vasta cultura juridica, João Neves da Fontoura notabilizou-se como um grande advogado, tendo ganho causas importantes, que mais lhe augmentaram o prestigio do nome e do talento.

Nessas condições, a escolha do sr. João Neves da Fontoura para o cargo de consultor juridico do Banco do Brasil teve a melhor repercussão no nosso meio.

NA ESCOLA NAVAL

A entrega dos diplomas e das espadas aos novos guardas-marinhas

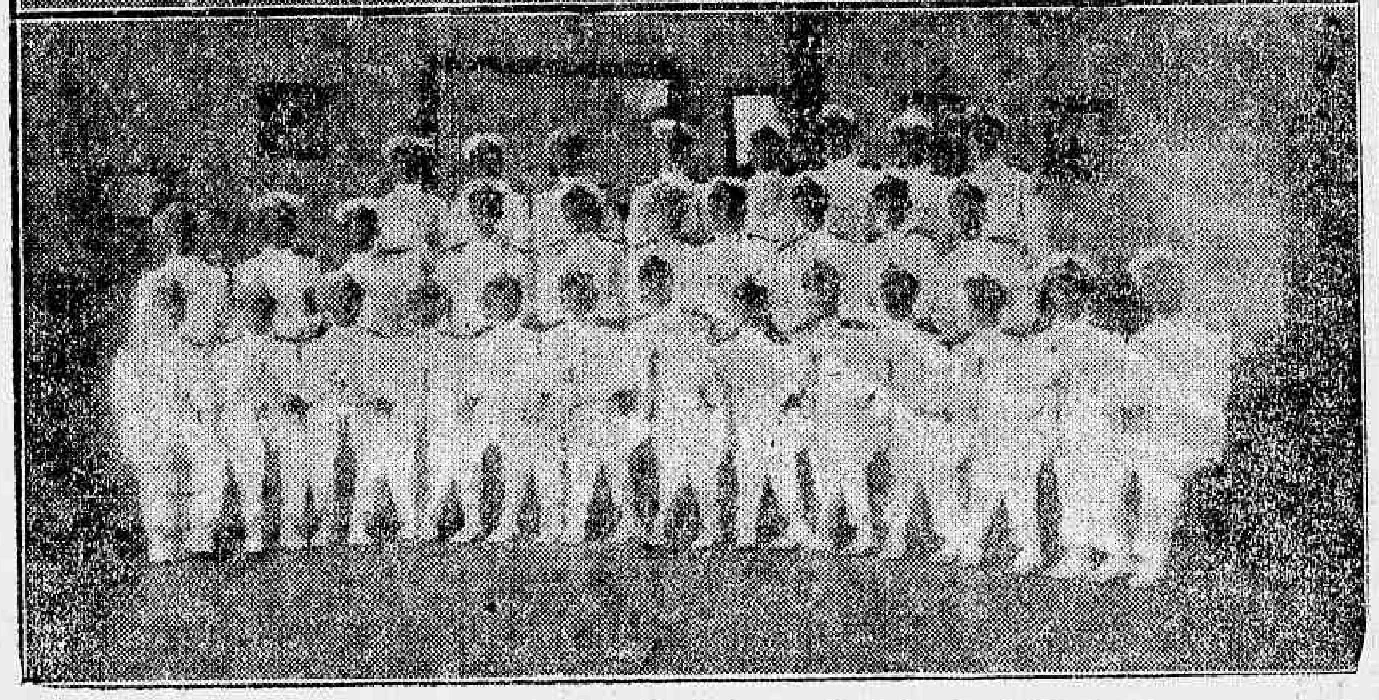

Aspectos da cerimonia civica hontem realizada na Escola Naval

Na Escola Naval, realizaram-se hontem duas imponentes cerimonias civicas de alta significação patriotica e, que deram a impressão de que tudo ali era novo e bem revelava a existencia de uma éra de completa renovação.

As cerimonias constaram da entrega dos diplomas e da espada aos alumnos que terminaram o curso, que logo depois prestaram o juramento á Bandeira, na presença do chefe do Governo Provisorio.

O presidente Getulio Vargas partiu para a Ilha das Enxadas um pouco antes das 10 horas, a bordo do hiate "Tenente Rosa", recebendo da esquadra as salvas do estylo. S. ex., que se fazia acompanhar dos ministros da Marinha e da Guerra, foi recebido na ponte da Escola Naval, pelo chefe do Estado Maior da Armada, director daquelle estabelecimento, chefe da Missão Naval e outros officiaes.

As continencias do protocollo foram prestadas por uma companhia de alumnos.

No salão de conferencias, repleto de convidados, occupou o chefe do governo o logar de honra, ladeado pelos titulares da Guerra e da Marinha.

Teve a palavra, então, o paranympho dos novos guardas-marinhas, capitão de Mar e Guerra Olavo Vianna, que produziu uma oração enthusiastica, cheia de reflectidas considerações sobre a educação da mocidade, concluindo com uma exhaltação ao valor dos Estados liberaes, que realizaram o grande movimento reivindicador de outubro passado.

Seguiu-se com a palavra o guarda-marinha Aldo Pessoa Rabello, que pronunciou, em nome dos seus collegas, um interessante discurso sobre a solennidade.

Feita a chamada, receberam o diploma e a espada os seguintes guarda-marinhas Honorio Feraz Koeler, Milton Mendes Coutinho Morguez, José Francisco da Silva, Acyr Dias de Carvalho Rocha, Francisco A. Simas de Alcantara, Arthur O. Saldanha da Gama, Sylvio A. Mauricio de Abreu, Paulo de Oliveira, José Maria da Silva Cabral, Jurandyr da Costa M. de Campos, Newton R. Sholl Serpa, Aloysio Galvão Antunes, Oscar Lopes Fabião, Alvaro da Natividade Fidalgo, Paulo Cesar Aranha Huppe, Gastão B., Carmo Junior, Julio Xavier de Araujo e Silva, Alberto Leite, Antonio J. da Silva Gomes, Dario Camillo Monteiro, Amarillo Alves Teixeira, Ernani Pedrosa Hardman, Francisco Teixeira, Carlos Alberto Filgueira Souto, Frankklin Antonio Rocha, José Luiz de A. Goyano, Claudio Acylino de Lima, Aldo Pessoa Rebello, Waldyr Ramos de Hollanda e Alexandre F. Alves de Souza.

Teve logar, a seguir, no pateo da Escola, a cerimonia da leitura do decreto de promoção e do juramento dos novos officiaes, sendo estes actos tambem assistidos pelo presidente Getulio Vargas.

Servido o "lunch" num dos salões do estabelecimento, o chefe do Governo deixou a Ilha das Enxadas, chegando ao Arsenal de Marinha, ás 12.30, de onde partiu para o palacio do Cattete.

PARA QUE O PUBLICO SE ACAUTELE

Communica-nos o Departamento de Publicidade da Light:

"Sr. redactor. — De tempos em tempos publicam os jornaes reclamações de consumidores que foram enganados e roubados por individuos que, fardados como empregados da Light, lhes extorquiram dinheiro, sob a ameaça de corte do fornecimento da luz ou do gaz. Tambem a companhia chegam, muitas vezes, directamente, reclamações desse genero.

Ainda ha poucos dias, deram-se mais de dois casos desses: um individuo trajando roupa kaki, apresentou-se a um morador na avenida Vieira Souto, allegando ter sido mandado pela companhia aquella residencia, a fim de substituir a rede de ligação sob pena de ficar o predio desligado. Como não estivesse presente, na occasião, o dono da casa, o individuo exigiu da senhora do mesmo a quantia de 50$000, declarando que elle proprio faria a substituição.

Dias depois, repetiu-se o facto com um morador da rua Maria Quiteria. Um individuo, intitulando-se da companhia, exigiu desse morador a quantia de 25$000, sob o pretexto de concertar a rêde de ligação daquelle predio, que, allegou, estava em pessimas condições.

Ora, essas extorsões pódem ser facilmente evitadas, bastando para isso que o publico se acautele em só tratar com pessoas que se digam da companhia, quando ellas lhe apresentem os indispensaveis documentos de identidade. E' sobejamente conhecido que a Light não faz cobranças por meio dos seus operarios. As unicas cobranças feitas nas casas dos consumidores são as de contas de consumo e estas são feitas por cobradores munidos dos documentos de identidade e faceis de reconhecer tambem, porque são sempre os mesmos.

Assim, só poderá ser lesado quem quizer. Neguem-se os consumidores terminantemente, a pagar qualquer serviço directamente aos operarios: exijam os documentos de identidade e chamem a policia se o individuo insistir.

O embaixador da Argentina no Cattete

No palacio do Cattete, foi, hontem, recebido em audiencia pelo sr. Getulio Vargas, chefe do governo provisorio da Republica, o sr. Mora y Araujo, Embaixador Extraordinario e Plenipotenciario da Republica Argentina.

A SITUAÇÃO NA AUSTRIA

FOI ORGANIZADO O NOVO MINISTERIO

VIENNA, 4 (Havas). — O sr. Ender acaba de apresentar ao presidente da Confederação, a lista completa do novo ministerio, que ficou assim organizado:

Chanceller e Negocios Estrangeiros: Schober; Vice-Chanceller e Guerra: Vaugoin; Interior: Winkler; Justiça Schurff; Finanças: Juch; Commercio: Heinl; Agricultura: Thaler; Instrucção Publica: Czerewmk; e Previdencia Social: Resch.

NA CHINA CONVULSIONADA

JA' FORAM CAPTURADOS QUARENTA E OITO MISSIONARIOS CATHOLICOS

ROMA, 4 (Havas). — Recente communicado da China para a Agencia Fides annuncia que, com o desapparecimento, nos ultimos dias, de mais dezesete missionarios catholicos, sóbe a quarenta e oito o total dos sacerdotes e religiosos capturados e conduzidos para logar ignorado, pelos bandoleiros em acção no interior daquelle paiz.

Cansou de viver!

Uma scena impressionante, tragica, se desenrolou hontem, pela manhã, no Sylvestre, além do ponto dos bondes dessa linha, junto a um restaurante ali existente.

Os empregados daquelle estabelecimento se encontravam entregues aos seus affazeres, quando, subitamente, foram alarmados pela detonação de um tiro. Um delles, orientado pelo estampido accorreu ao local, onde encontrou caido, com um ferimento produzido por bala na região parietal direita, de onde jorrava sangue com derramamento de massa encephalica, um homem.

Immediatamente foi pedido para o ferido soccorro da Assistencia, indo ao local uma ambulancia, que removeu o tresloucado para o Posto Central.

Após os curativos foi o desventurado internado no Hospital de Prompto Soccorro. Conseguindo falar ainda, o quasi suicida poude dar a sua qualificação, declarando chamar-se Manoel Araujo de Azevedo. E' de côr branca, de nacionalidade portugueza, com 25 annos de edade, solteiro, negociante, socio da firma J. A. Teixeira & Cia., estabelecida na rua do Cattete n. 107, em cujo sobrado tem sua rseidencia.

Interrogado sobre os motivos que o levaram a semelhante acto de desespero, declarou o negociante que se sentia cansado de viver.

Essa declaração dissipou duvidas de que elle houvesse tentado o suicidio por difficuldades commerciaes.

A policia do 13º districto tomou conhecimento dessa tragica occurrencia, tendo apprehendido a pistola de que se utilizou o quasi suicida.

CONCURSO DE DECLAMAÇÃO
DO "DIARIO CARIOCA"

Voto em............................

que, a meu ver, é a melhor declamadora brasileira.

Nome do votante

....

Como ficou constituido o governo de S. Paulo

A POSSE DOS NOVOS SECRETARIOS SE EFFECTUARA' AINDA HOJE

S. PAULO, 4 (Do correspondente) — Está constituido definitivamente o novo governo do Estado, que ficou organizado da seguinte maneira: secretario do Interior, Arthur Neiva; secretario da Fazenda, Souza Dantas; secretario da Viação, Alberto de Oliveira Coutinho; secretario da Agricultura, Navarro de Andrade; secretario da Justiça, Florival Linhares; secretario da Segurança Publica, general Miguel Costa.

Para prefeito da cidade foi convidado o sr. Luiz Anhaia Bello, que acceitou.

Os novos membros do governo deverão tomar posse, amanhã, não se sabendo ainda, ao certo, a hora das cerimonias.

TRIBUNA DO POVO

COISAS DA ALFANDEGA

Recebemos a seguinte carta:

"Illmo. sr. director do "Diario Carioca" — Lendo o vosso conceituado jornal, deparou-se-me a noticia sob a epigraphe "O que o ministro da Fazenda precisa ver" referente a uma devassa no armazem de bagagens da Alfandega. De facto sr. director, a nossa principal repartição aduaneira necessita de urgentes providencias do honrado sr. ministro, collocando a sua frente um chefe que faça justiça aos que merecem acabando de vez com o patrimonio de familia da actual inspectoria.

A preoccupação do sr. inspector, é sómente enriquecer os seus genros no armazem de bagagens, armazem 18 e gabinete, ganhando muito dinheiro, como facilmente póde ser verificado pelos livros de depositos, conjuntamente com o escripturario Elias Souto seu compadre e socio que ha 2 annos está no armazem de bagagem onde já ganhou muitas dezenas de contos, caso virgem em nossa aduana em outras inspectorias que revesavam esses funccionarios de 3 em 3 mezes.

Os filhotes e apaniguados tiveram mezes de ganharem a bagatella de 6, 8, 10 e 12 contos mensaes e assim vão se revesando como sendo patrimonio de familia.

O ganancioso inspector, astuto e experto, disse já que não está apegado ao cargo, mas, urge que o sr. ministro ponha lá um inspector, moço e que não tenha tantos parentes, genros e amigos para beneficiar. Precisamos de rendas para enfrentar as difficuldades e compromissos de responsabilidade.

Urge tambem a verificação das verbas da Guarda-moria e da Alfandega para conhecer-se a sua applicação, visto que a repartição vive suja e o material de expediente em grande miseria.

Para justificar o allegado, basta sómente sominar os livros de depositos e, ver quantos contos foram pagos aos filhotes do armazem de bagagem e do gabinete da Inspectoria, isto só já e bastante para o sr. ministro ver que o decreto do Governo Provisorio é contra os patrimonios de familia, sendo insustentavel a continuação do actual inspector que em sua avançada edade, já está em tempo de ir gosar os proventos dos bons empregos que o Estado lhe tem proporcionado.

Quem presta estas declarações, não é pessoa interessada em negocios aduaneiros, e sabe o que diz porque é publico e notorio, e consta da escripta da Alfandega.

Que o inspector é amigo dos genros e apaniguados, tambem e facto, porque logo que assumiu a chefia conseguiu duas promoções por merecimento para os seus genros, preterindo funccionarios velhos e de reconhecida honestidade e competencia.

Destas notas que são verdadeiras sr. director póde tomar os informes necessarios para prestar mais um beneficio ao nosso novo Brasil, que já está farto da miseravel politica genrocratica — Hermelindo F. de Abreu."

PARECE INCRIVEL MAS E' VERDADE

O que nos informa um leitor:

"Na D. F. da Marinha ainda se pagam as celebres contas de automoveis feitas pelo gabinete do ex-ministro.

Ainda no dia 11 do corrente foram pagas por ordem do director de Fazenda facturas na importancia de cerca de .... 8:700$000. O interessante é que as compras são feitas pelo gabinete do ex-ministro e pagas pela verba de material de consumo do Arsenal.

Ah! sr. redactor, um pequeno exame nas contas de automoveis do gabinete do ex-ministro que surpresas não trariam ao governo!... — Alcides Coimbra de S. Botelho."

SOUZA REIS CONTINUARA' NO IMPOSTO DE RENDA?

Afigura-se-nos irrisorio o boato de que o sr. Getulio Vargas manterá o sr. Souza Reis na direcção do imposto de renda, visto ser o mesmo inutil para continuar a desempenhar aquelle alto cargo, em virtude de se ter prostituido com fabulosas importancias de diversas firmas do nosso alto commercio, e bem assim ter virado a sua repartição em instrumento politico da candidatura Prestes-Vital, tendo para isso sacrificado immensamente a União no intuito de ser agradavel ao sr. Julio Prestes, seu comparsa de subornos.

Ao que se commenta alguns processos da divida de imposto de renda contra innumeras firmas importantissimas de São Paulo e Pernambuco, Santos e Rio, eram resolvidos por intermedio de dois escriptorios, um aqui no Rio e outro em São Paulo sob a direcção do filho do ex-futuro presidente Prestes, cujos escriptorios resolviam as defesas do sr. Souza Reis, deixando uma beirada para o filhinho do presidente de São Paulo, o qual retribuia, com o bafejo do sr. Julinho, garantindo-lhe na direcção do imposto de renda.

Poderá o sr. Souza Reis continuar como director do imposto de renda, lesando a Fazenda Nacional em pról dos seus bolsos e suggerindo aos contribuintes a adoptar o suborno? Esperamos a bem da Nação uma providencia do chefe do Governo Provisorio. — Jorge da Fontoura

Instituto Sete de Setembro

A nossa nota de ha algumas semanas sobre o funccionario do Instituto 7 de Setembro, Alberto Lopes, merece da nossa parte uma justa rectificação, pois estamos convencidos que a pessoa que nos trouxe taes informações fôra ludibriada na sua bôa fé. Trata-se, como nos foi sobejamente provado, de um funccionario com bons serviços prestados á repartição de cujo quadro ha muitos annos pertence mostrando-se sempre um exacto cumpridor dos seus deveres, fazendo jus á estima dos seus chefes.

Dinheiro a longo prazo

A DEVOLVER EM PRESTAÇÕES MENSAES

Em parcellas de VINTE A MIL CONTOS, sob garantia de predios situados no Rio de Janeiro e em S. Paulo, pelo systema de amortizações mensaes — de sessenta a tresentas e setenta prestações, á vontade do devedor, para a compra ou construcção de casa propria, ampliação ou reconstrucção de edificios velhos e para cancellar hypothecas onerosas.

Podeis julgar da sympathia e da confiança que inspiramos pelos VINTE E UM MIL E TRINTA DEPOSITANTES COM QUE CONTAMOS.

EMPRESTIMOS CONCEDIDOS.. .. .. 105.252:780$000

"Lar Brasileiro"

ASSOCIAÇÃO DE CREDITO HYPOTHECARIO

RUA OUVIDOR 90 — RIO DE JANEIRO

A administração publica, os seus males, os seus erros e as suas mazellas

UMA CLASSE QUE DEVE SER RENOVADA

TULLIO DE CARVALHO

Um dos problemas mais arduos que o novo governo tem de enfrentar, é, por certo, o que diz respeito ao funccionalismo publico.

As repartições, nestes ultimos tempos, chegaram ao mais infimo grão de desordem e anarchia. A corrupção imperou e, ainda, impera em todas as suas dependencias, sem distincção de classe ou categoria.

O systema adoptado de se aproveitar, para os postos mais altos da administração, os valores nullos, filhos dos figurões, que vinham, cada vez mais, nos aviltando e arruinando, tem sido, por força, a nossa maior desgraça.

Ha sido, por certo, o maior cancro, em todos os tempos de republicanismo.

Com a inconsciencia dos vazios, esses homens, gerados num ambiente todo podre, tinham, forçosamente, de contaminar com os seus vicios de origem, todas as instituições do paiz.

O nivel moral chegou a descer tanto, que por fim, as coisas **se inverteram**, a ponto de o homem **bom**, digno e honesto, ser considerado um máo elemento, emquanto o canalha, capaz de todas as villanias, gozava dos melhores considerações e desfrutava as mais altas posições.

Se o governo da nossa Republica deseja, como sinceramente suppomos, sanear os fóros administrativos, tem de começar por alijar, impiedosamente, esses medalhões da administração, como elementos perniciosos, em todos os tempos, já incapazes ou não mais susceptiveis, de regeneração.

Nem deve o governo endossar as informações a respeito dos funccionarios que trabalham sob a direcção dos mesmos, a não ser que elles sejam encaradas pelo inverso do que possam attestar.

Sim, porque, para elles, os máos funccionarios, foram e serão sempre, aquelles que lhes serviam de entraves para todas as suas expansões deshonestas, os que eram considerados malucos, desordeiros, etc., porque, quando revoltados, pela somma enorme de seus descalabros, procuravam gritar e protestar através das columnas dos jornaes independentes, quasi sempre, com sacrificio do seu bem-estar e dos seus, que muitas vezes, soffreram as mais duras difficuldades, em face das perseguições por que passavam, sem terem para quem appellar.

Não se tenha pena, portanto, dessa gente.

Todos, quasi todos, estão ricos e vivem, por isso, á tripa fôrra.

E a sua ascensão aos altos cargos que occupam, ou teve por origem a sabujice indecorosa, ou então, como acima dissemos, são filhos de medalhões do quilate dos Azeredos, Aristides Rocha, et caterva.

E' bem verdade, que, no regimen monarchico, tempo em que o analphabetismo muito nos envergonhava, e por isso, nem concurso se exigia para o ingresso na burocracia, o funccionario, embora atrazado, mas que colleccionasse ordens e circulares, etc., ministeriaes, eram mais, attenciosamente, espiados, e, por isso, subiam e faziam carreira.

Dessa época, ainda hoje, existem muitos, mas que, tambem, não servem, menos pelos motivos que adduzimos, do que pelo virus de corrupção que carregam; além da edade avançada que os inutiliza para o desprendimento da maior somma de energias, que o momento, em face de sua propria evolução, obriga e exige.

E' preciso, pois, que o governo provisorio mande, quanto antes, como um principio de ordem moralizadora, aposentar, ex-officio, essa classe de funccionarios, sem o que, tão cedo, não nos livraremos de sua nociva actuação, em virtude de ter o governo que caiu, na sua sempre constante preoccupação de beneficiar quem já se achava bem, mandado dar, de gratificação, mais 40 % sobre os vencimentos de todos que contassem mais de 35 annos de serviços publicos.

TULLIO DE CARVALHO.

A PEDIDO

O novo titular do 2º officio do Registro de Titulos e Documentos

Dr. Olympio Vianna

O dr. Olympio Vianna foi, hontem, empossado no cargo de official do 2º Officio do Registro de Titulos e Documentos.

O novo serventuario da Justiça é portador de um nome que se tem recommendado nas rodas forenses, onde gosa de merecido prestigio.

Formado pela antiga Faculdade Livre de Direito do Rio de Janeiro, foi collega de turma do dr. Adolpho Bergamini, actual interventor no Districto Federal. E' membro do Instituto da Ordem dos Advogados — desde 1926 — onde ingressou por proposta do dr. Gualter Ferreira, outro nome de elevado merecimento no nosso Fôro.

No ultimo concurso para o cargo de Pretor, o dr. Olympio Vianna fez provas brilhantes de Direito Civil, Commercial e Penal e pratica de processo exercendo a advocacia nos auditorios desta capital, ha cerca de 10 annos, com dignidade e probidade.

Merece applausos o acto do chefe do Governo Provisorio e do operoso titular da pasta da Justiça, nomeando o dr. Olympio Vianna para o cargo em que acaba de ser empossado.

DIARIO CARIOCA, que esteve presente ao acto de posse, reitera ao novo e estimado serventuario os votos de muitas e perennes felicidades.

MUSICA

BIDU' SAYÃO E GUIOMAR NOVAES NO PROXIMO CONCERTO SYMPHONICO BURLE MARX

Vem despertando o maior interesse o proximo concerto symphonico Burle Marx, em que tomam parte, como solistas, duas artistas que são o expoente maximo da nossa arte musical no momento: Bidu' Sayão e Guiomar Novaes.

Effectivamente, nenhum outro nome brasileiro desfruta tanta celebridade e consideração no estrangeiro como o dessas duas insignes artistas, que tambem são o idolo da nossa platéa. Os concertos Burle Marx, que, dia a dia, vão sendo mais apreciados pelo nosso publico, dia a dia lhe offerecem realizações mais importantes. Esse concerto, com Bidu' Sayão e Guiomar Novaes, será a chave de ouro da temporada de 1930, constituindo, mesmo, um dos acontecimentos musicaes mais importantes destes ultimos annos.

UM CONCERTO MONUMENTAL

Começa hoje, no Theatro Municipal, a venda de bilhetes para o grande concerto symphonico de segunda-feira, terceiro da serie organizada pelo brilhante regente Walter Burle Marx.

Nesse concerto, como já tem sido annunciado, tomarão parte as duas insignes artistas brasileiras Bidu' Sayão e Guiomar Novaes, que o nosso publico terá, assim, a occasião unica de ouvir reunidas num só concerto. Do programma fazem parte, ao que nos informam, uma "ouverture" de Beethoven, dois episodios da Symphonia Fantastica, de Berlioz, e a "ouverture" dos Mestres Cantores, de Wagner.

Bidu' Sayão cantará finissimos trechos classicos do seu repertorio e Guiomar Novaes executará o bellissimo Concerto em ré menor, de Mozart. E' facil prever a sensação que vae causar a abertura, hoje, da bilheteria para esse concerto, dado o interesse que elle já vinha despertando em nosso publico.

PARA A BANDEIRA DA PARAHYBA

MAIS UMA CONTRIBUIÇÃO RECEBIDA

Vae cada vez mais tomando maiores proporções a subscripção para compra da bandeira da Parahyba, a ser offerecida ao Centro Parahybano.

Ainda hontem, recebemos do senhor João Tranquillo da Silva a quantia de 5$000, destinada áquelle patriotico fim.

A CRISE MINISTERIAL NA FRANÇA

Demittiu-se, collectivamente, o gabinete presidido pelo sr. André Tardieu

A repentina demissão do gabinete presidido pelo sr. André Tardieu não pode deixar de ser uma noticia um tanto desconcertante para a opinião mundial, mesmo a mais familiarizada com as surpresas do regimen parlamentar. E' verdade que, ha varios dias, os despachos telegraphicos de Paris vinham accentuando a importancia da sessão de hontem no Palacio de Luxemburgo, onde o illustre primeiro ministro francez devia pronunciar um bem cuidado discurso, em resposta á interpellação Hery, e de cujas consequencias os melhores informados já faziam depender a propria vida do gabinete. Mas, não obstante tudo isto, a grande maioria da platéa internacional não suppunha ainda chegada a hora final do governo que, ha mais de nove mezes, vinha se mantendo no poder, depois do dramatico fracasso do ephemero gabinete radical-socialista de Camille Chantemps.

O collapso, porém, tem as suas razões bem reconheciveis. A quéda do ministerio Tardieu pode ser perfeitamente enquadrada na ordem logica das condições politicas da França, como expressão natural da grande crise previsivel ha muitos annos e claramente delineada desde a demissão do ultimo gabinete de Briand, em outubro do anno passado.

Nada de illogico ou de inexplicavel na situação. O gabinete Tardieu, pelos traços da forte personalidade do seu notavel chefe, pelas circumstancias em que se organizou e pela orientação sempre revelada, representou, como nenhum dos ministerios que o precederam, firmes tendencias a governar independentemente do contrôle parlamentar. E essa attitude forçosamente desgostou os grupos mais profundamente identificados com a

Sr. André Tardieu

defesa dos aspectos tradicionaes do regimen.

Homem de idéas definidas e conhecidas, Tardieu advogava o reforçamento da autoridade executiva, de modo a permittir o seu exercicio com uma certa liberalidade de acção e fóra da constante ameaça dos golpes parlamentares. Nesta circumstancia, os partidos da esquerda, identificados com as instituições da Terceira Republica, sentiram a necessidade de enfrentar a reacção, antes que ella ganhasse mais terreno, ampliando a esphera de acção executiva até ás raias da dictadura. E dessa luta de opiniões e de idéas, a demissão collectiva de hontem foi alguma coisa que não é bem um epilogo.

O PEDIDO DE DEMISSÃO

PARIS, 4 (Havas) — Urgente — O gabinete presidido pelo sr. Tardieu acaba de pedir demissão collectiva.

AS DISCUSSÕES NO SENADO

PARIS, 4 (Havas) — O Senado apresentava o aspecto dos grandes dias, ao ser iniciada a discussão da interpellação Hery sobre a politica geral do gabinete.

O chefe do governo, perante as tribunas repletas, declarou em resposta ao interpellador, que o gabinete fizera tudo quanto estava em seu poder para estabelecer a união entre os francezes e resistira com maxima energia a todas as pressões externas. Salientou, a seguir, a situação excepcional da França em face da crise economica mundial e citou a proposito que as reservas ouro do Banco de França subiam a cincoenta e um bilhões e os depositos nas caixas economicas do paiz a trinta e sete bilhões. O sr. Tardieu mencionou ainda a firmeza dos titulos de renda do Estado e reiterou que o governo nada descurara para conservar e desenvolver a prosperidade do paiz.

A despeito da exposição do presidente do Conselho, o Senado recusou-lhe o voto de confiança pedido por cento e quarenta e sete votos contra cento e trinta e nove.

Regimen de moralidade e economia

SO' COM O PESSOAL DO CATTETE JA' FORAM ECONOMIZADOS 112:872$000 ANNUAES!

Com o pessoal subalterno do Palacio do Cattete, dispendia o Governo, mensalmente, a importancia de réis 37:186$000. Tendo soffrido esse quadro a diminuição de 19 empregados, desnecessarios ao serviço, a despesa passou a ser, no actual Governo, de 27:780$000, havendo, portanto, uma diminuição de 9:406$000 mensaes, que perfaz uma economia annual de réis 112:872$000.

Villegiatura forçada

O SR. WASHINGTON LUIS A CAMINHO DA FRANÇA

MADRID, 4 — (Havas) — Communicam de Vigo que, a bordo do "Alcantara", passou por aquelle porto, a caminho da França, o ex-presidente do Brasil, sr. Washington Luis, acompanhado de varios membros de sua familia e do ex-prefeito do Rio [illegible] Antonio Prado Junior.

CONSELHOS DO D. N. DE SAUDE PUBLICA

COMO EVITAR FEBRES TYPHICAS, DYSENTERIAS E OUTRAS MOLESTIAS

O Departamento Nacional de Saude Publica pede-nos a publicação da seguinte nota:

"Para evitar febres typhicas, dysenterias ou outras infecções intestinaes convém:

I — Não beber agua senão depois de fervida e filtrada ou fervida e deixada em vaso de barro poroso durante umas vinte e quatro horas para de novo ficar arejada. Antes de encher esses vasos com a agua fervida, passar nelles agua a ferver.

II — Não podendo ou não querendo tomar agua fervida só usar aguas mineraes.

III — Lavar as mãos frequentemente com sabão especialmente antes de tocar em qualquer alimento (pão, bolos, biscoutos, frutas) e antes de qualquer refeição.

IV — Abster-se de legumes crús (alface, agrião) de proveniencia não garantida, e de frutas que hajam estado na terra, sem ser bem lavadas (goiabas e outras).

V — Ter todo o vasilhame (pratos, copos, chicaras) todos os objectos de mesa (talheres, guardanapos), todos os alimentos (carnes de conserva, queijos, pão) bem resguardados contra as moscas.

VI — Evitar a presença de moscas por todos os meios e modos.

VII — Havendo doença na casa ou na do vizinho, pedir a vaccina immunizante."

O ATTENTADO CONTRA O G7NERAL BERENGUER

DECLARAÇÕES DO CHEFE DO GOVERNO HESPANHOL — O DEPOIMENTO DO CRIMINOSO

MADRID, 4 (Havas) — Falando sobre o attentado de hontem aos representantes da imprensa, o chefe do governo, general Bereguer, pediu-lhes que não déssem maior importancia ao incidente, obra de um louco, que lhe servira, aliás, para receber innumeras e commovedoras demonstrações de carinho e sympathia.

Logo que se espalhou a noticia do attentado, o presidente do Conselho recebeu, effectivamente, além de muitas visitas pessoaes, grande numero de telegrammas de congratulações por haver escapado illeso. Entre os despachos recebidos, destacam-se os do rei Affonso e do ex-presidente do Conselho, sr. Sanchez Guerra.

APENAS UM LOUCO

MADRID, 4 (Havas) — O jornalista Illizo, autor do attentado contra o presidente do Conselho, general Be-

General Damaso Berenguer

renguer, é natural de Malaga e conta quarenta e cinco annos de edade.

Culto, falando varias linguas, Illizo logo se impoz na imprensa madrilena. Ha cerca de vinte annos foi redactor do "A B C" e, de dez annos a esta parte, trabalhava na redacção do "El Sol", de onde precisamente hontem se demittiu por meio de uma carta.

Corre que, nessa carta, annunciava o seu proposito de realizar algo de surpreendente. Noutra missiva aos collegas de redacção, Illizo pedia-lhes que não déssem, em circumstancia alguma, nenhuma publicidade á sua vida intima.

Todos os jornaes concordam em que se trata de um doente e julgam que o seu gesto contra o presidente do Conselho não passou da um acto puramente pessoal.

Já ha algum tempo, aliás, Illizo estava submettido aos cuidados do professor Maranon. Entrevistado, agora, pelos jornaes, este declarou que o seu cliente era positivamente um louco e accrescentou que tencionava aconselhar á familia do jornalista o seu immediato internamento.

O revólver de que se serviu Illizo, que foi recolhido a um presidio militar, não continha senão uma capsula.

ILLIZO JA' PODE RECEBER VISITAS

MADRID, 4 (Havas) — O jornalista Illizo, autor do attentado contra o presidente do Conselho, ficára incommunicavel desde o momento de sua prisão. Depois de ouvil-o detidamente, assim como ao director do jornal "El Sol", o juiz de instrucção resolveu suspender a medida e o jornalista já agora póde receber as suas visitas.

A CASA DO FORTE DE COPACABANA

A GRANDE TARDE DE AVIAÇÃO EM BELLO HORIZONTE

O aviador Hans Gusy, o sr. Fernando Barreto e o apparelho que será utilisado em Bello Horizonte

Até amanhã, 6, estará funccionando, á rua Gonçalves Dias, 30, a "Casa do Forte de Copacabana", em boa hora instituida pelo capitão Chevalier, com o fim de angariar donativos para o monumento dos 18 do Forte.

Como no sabbado ultimo, amanhã serão ali encarceradas vinte lindas "detentas" representadas por vinte artistas dos nossos theatros, sob a severa vigilancia da "carcereira" a querida "estrella" Eva Stachino. Outros attractivos ainda terá a festa de encerramento amanhã, na rua Gonçalves Dias, 30.

INVULGAR INTERESSE PELA GRANDE TARDE DE AVIAÇÃO EM BELLO HORIZONTE

Reina grande expectativa na capital mineira pela magnifica tarde de Aviação que ali será realizada em beneficio do monumento aos 18 do Forte.

Divulgado ali o projecto do capitão Chevalier, começou logo o bravo official revolucionario a receber, por intermedio do seu secretario, dr. Fernando Barreto, innumeras cartas e telegrammas de applausos e incitamento á generosa idéa, o que faz prever um exito jámais ali alcançado em espectaculos ao ar livre.

Essa festa será em homenagem ao venerando presidente do Estado de Minas, dr. Olegario Maciel e constará de arriscadissimas acrobacias aereas a cargo do famoso aviador Hans Gusy, estando marcada para a proxima semana.

Segunda ou terça-feira proxima, embarcarão para Bello Horizonte os srs. Fernando Barreto, o incansavel secretario do capitão Chevalier, e Renato Murce, que tambem vem collaborando para a patriotica iniciativa, que ali vão afim de organizar as preliminares e attenderem a detalhes da grande festa.

O capitão Chevalier e o aviador Hans Gusy seguirão depois.

OFFERTAS PARA O MONUMENTO

O dr. Perseverando, representante do capitão Samuel Barros, offereceu vinte volumes da Therapeutica das Revoluções, deste ultimo, para serem vendidos e o producto applicado á construcção do monumento.

Para egual fim a Casa Viuva Guerreiro offereceu 100 exemplares de uma linda valsa gaucha denominada da "Alliança Liberal", musica da compositora Viuva Guerreiro e versos de Nelson do Brasil Gomes.

ESPECTACULO DE BAILADOS CLASSICOS NO THEATRO MUNICIPAL

Maria Oleneva, que com tanta proficiencia e carinho dirige a Escola de Bailados Classicos, dará amanhã, no Theatro Municipal, o espectaculo daquella escola, que será em homenagem aos 18 do Forte. No proximo dia 10 a querida artista realizará outro espectaculo cuja renda será destinada ao monumento de Copacabana.

UMA BELLA ORAÇÃO DO DR. ILDEFONSO LOPES FILHO

A collectanea Siqueira Campos, será enriquecida, conforme já noticiamos, com uma eloquente oração sobre o heroico commandante do Forte de Copacabana, devida á penna brilhante do dr. Ildefonso Simões Lopes Filho. O bello e suggestivo trabalho foi hontem pelo seu autor irradiado por intermedio da Radio Educadora do Brasil.

QUAL A MELHOR DECLAMADORA BRASILEIRA?

A apuração de amanhã — Em torno da poesia de confronto

Realiza-se amanhã, ás 14 horas, na sala de redacção do DIARIO CARIOCA, a sexta apuração do grandioso concurso que instituimos, afim de conhecer qual A Melhor Declamadora Brasileira.

Desde os primeiros dias que os escrutinios do nosso elegante certamen vêm sendo cercados de um ambiente de enthusiasmo e sympathia, reaffirmado eloquentemente no consideravel numero de sufragios que toda semana é encontrado nas nossas urnas.

Mas nenhuma apuração teve, até agora, a animar-lhe, o enthusiasmo despertado em torno da apuração de amanhã. E isto porque esse pronunciamento é o penultimo do nosso brilhante concurso.

Para a apuração final, faltam apenas oito dias. E della é que sairão os dez nomes que irão disputar, no pronunciamento dos nossos intellectuaes, as cinco collocações, privilegiadas, de onde, em definitivo, será eleita aquella a que caberá o titulo maximo de A Melhor Declamadora Brasileira. E uma só pergunta anda na ansiedade curiosa de todos: — quem será a vencedora?

EM TORNO DA POESIA DE CONFRONTO

De alguem, que se diz um constante leitor do DIARIO CARIOCA e um vigilante amigo e defensor de tudo que é brasileiro, recebemos, em data de hontem, a seguinte carta: — "Sr. dr. Victor Hugo Aranha — Respeitosas saudações — Com admiração deparei hoje em vosso conceituado jornal uma poesia para confronto do concurso de declamação da lavra de um poeta estrangeiro!

Estranhei bastante que em um concurso em que só podem tomar parte declamadoras nacionaes, não fosse escolhida uma poesia de um poeta tambem nacional.

Será possivel que entre as poesias nacionaes não haja uma que possa preencher os fins desejados, sendo preciso lançar mão do que não é nosso? Já é tempo de abandonar esse velho habito de só achar bom o que é estrangeiro."

Esta carta, tendo em vista o louvavel e bem intencionado nacionalismo do seu autor, merece uma resposta.

A accusação que, em regra, nos é indicada, de só acharmos bom e merecedor de acolhida o que vem com rotulo estrangeiro, é absolutamente improcedente. Ninguem, dentro do logico e do aconselhavel, mais nacionalista do que nós. E uma prova disto póde estar na propria escolha de "O Corvo", para poesia de confronto em uma das provas do nosso grandioso concurso. Sendo necessaria uma composição dramatica — capaz de affirmar alguem, no genero, como uma notavel declamadora — preferimos "O Corvo". E' verdade que o seu grande criador é inglez. Mas a poesia não é de ambientes — é de pura imaginação. E assim sendo, abstrahindo-nos de declarar sediçamente que o pensamento não tem patria, podemos affirmar que Machado de Assis nacionalizou perfeitamente a notavel criação, tão pura a belleza do seu estylo, na admiravel adaptação poetica, maior que o original.

RESULTADO DA QUINTA APURAÇÃO

AIXA SAMPAIO	8.651
Nenê Baroukel	6.152
Lou Moreira Santos	1.649
Marina Lessa	1.444
Zita Coelho Netto	645
Helena de Magalhães Castro	461
Nair Werneck Dickns	376
Maria Sabina	370
Italia Fausta	230
Maria Florinda Monteiro de Barros	203
Lucia Lobo	189
Zelia Moelmann de Souza	177
Virginia Lazzaro	136
Anna Amelia Carneiro de Mendonça	166
Aracy Faria	135
Zequinha Martins	133
Maria Camargo	117
Dinorah Sayão	101
Olga Leite Ferraz	78
Marietta Crescente	51
Leda Boisson	44
Maria Castro	27
Josephina Dobbert	26
Oswaldina Corrêa	25
Gilda de Alencar Barbosa	15
Jacyra Victoria	15
Isa Madruga	14
Maria Alice Braga Netto	13
Branca Dias Baptista	13
Edelweis Barcellos	11
Martha S. Gomes	10
Adalgisa Rodrigues	9
Margarida Lopes de Almeida	9
A. Sangio	8
Thamar de Souza	7
Marina de Padua	7
Maria Amorim	5
Maria Emilia Marsillac Fontes	3
Lucilia Peres	2
Noemia do Nascimento Gama	1
Abigail Maia	1
Maria Castro	1
Ada Scacieli	1
Ketty Amorim	1
VOTOS APURADOS EM SEPARADO	
Didi Caillet	1.784
Zequinha Martins	133
Eugenia Alvaro Moreyra	7

A CRIAÇÃO DO QUADRO DE ASPIRANTES DO CORPO DE BOMBEIROS

A commissão de sargentos do valoroso Corpo de Bombeiros que entregou, hontem, ao sr. ministro da Justiça o memorial em que justificam o velho e justo desejo da criação do quadro de aspirantes

O "Arlanza" a caminho de Southampton

A CHEGADA DO MINISTRO DO BRASIL NO PARAGUAY

De regresso dos portos platinos, transpoz a barra, hontem, pela manhã, o transatlantico inglez "Arlanza", da frota da Mala Real Ingleza.

Entre os passageiros de destaque que viajaram com destino ao Rio figura o dr. Arthur Guimarães de Araujo Jorge, ministro do Brasil no Paraguay, em companhia de sua exma. familia.

Além desse diplomata, viajaram tambem com destino a esta capital: Sidney Marcos Sutton, Renée Ivonne Oswald, Maxima Antunes Garcia, Harold Gordon Brown, Hugh Rhys Davis Dawson, Arnalda Donaldson, Nettie Blanche Chapman, Philip Waldron Cook, Walter Howe, Paulo Werneck, Andrew John Peate, Jorge Sholl, Rachel Scholl, Philip Wilfred Bouthron, Barbara Ronaldson Brookes, Margaret Ann Brookes, Irvin Scheller, Joan Mary Brookes, Edith Harriete Jacomb, Licinio Fortunato, Pedro Minervino de Oliveira, Albert Edward Morris, William Rae Dawson, Guy Raymond Everill, Nancy Agnes Everill, João Palmeira Junior, Regina d'Eça, Jesuina de Lima e Moura, Anna Moreira Gomes, Lucilia Faria, Richard Moreton Treacher e Lilian Murray.

O art. 153 do Regulamento da Central do Brasil e a ultima circular da sua directoria

Pedem-nos a publicação da seguinte nota:

"A nota da Central do Brasil, a respeito dos vencimentos dos engenheiros que se acham afastados, é passivel de refutação.

Senão, vejamos:

Diz a citada nota que ha varios engenheiros afastados de suas funcções, devido á sua actuação nos ultimos acontecimentos politicos, e que outros engenheiros, que foram se apresentando, inclusive o ex-director Zander, e que estavam em identicas condições, tiveram ordem de continuar egualmente afastados dos seus postos.

Nada de menos verdadeiro. Pois varios destes engenheiros estavam em exercicio e foram afastados sem que tivessem tido actuação nos ultimos acontecimentos politicos.

Succede, porém, que para nenhum dos engenheiros afastados, foi feito expediente declarando-o "suspenso preventivamente", do que tem resultado a seguinte curiosa situação: Estão fóra de serviço, por ordem verbal, e os departamentos a que os mesmos pertencem não podem organizar as respectivas folhas, de accôrdo com o art. 153.

Ha, ainda, um facto bem curioso, para não dizer exquisito: o sr. Paulo Santos, conductor de trem, foi suspenso de serviço, por ter sido o seu nome apenas mencionado em um inquerito feito em Bello Horizonte, no anno de 1927, já teve ordem de reassumir o exercicio de suas funcções, sem que, sobre o assumpto, se pronunciasse a Commissão de Syndicancia, onde se encontra aquelle processo, e já recebeu integralmente os seus vencimentos, mesmo durante o periodo em que esteve suspenso.

Para esses factos pedimos a attenção do sr. director da Central do Brasil. — **Engenheiros prejudicados.**"

O coronel Souza Filho deixa o Commando da 4.ª Região Militar

Coronel Souza Filho

Durante o periodo revolucionario, foi chefe do Estado Maior das forças mineiras, o coronel Miguel Souza Filho, official brilhante e valoroso.

Por occasião do movimento, aqui no Rio, no dia 24 de outubro, o coronel Souza Filho assumiu o commando da 4ª Região Militar, que tem séde em Juiz de Fóra.

Hontem elle passou o commando da região ao seu collega coronel Francisco Jorge Pinheiro, que tambem é um official capaz.

O coronel Miguel Souza Filho está addido ao Ministerio da Guerra, esperando ordens para desempenhar qualquer commissão.

O eminente sr. Antonio Carlos esteve, hontem, em conferencia com o presidente Getulio Vargas

O chefe do governo da Republica recebeu, hontem, á noite, a visita do illustre sr. Antonio Carlos, ex-presidente de Minas, e grande "leader" liberal, que espalhou pelo paiz inteiro os idéaes democraticos, que triumpharam com o movimento libertador de outubro.

S. ex. demorou-se em prolongada conferencia com o eminente sr. Getulio Vargas, decorrendo a palestra na mais perfeita cordialidade.

Um monstruoso assassinio em Paris

A PRISÃO DO CRIMINOSO E SUAS PRIMEIRAS DECLARA[illegible]S

PARIS, 4 (Havas). — No dia dezenove do mez passado foi barbaramente assassinado, em sua casa de negocio, um joalheiro, tendo sido o roubo o movel do crime. A victima fôra encontrada com o craneo esmagado, e sete costellas fracturadas a pontapés pela ferocidade do assassino.

Este havia deixado sobre o balcão da referida joalheria um jornal dobrado, de modo a deixar ler os resultados das corridas de cavallos, o que forneceu á policia a unica pista viavel para a descoberta do assassino. Com effeito, depois de investigações cuidadosas nos meios turfistas, conseguiu a policia prender, ante-hontem, á noite, num cabaret de Montmartre, um rapaz que trazia comsigo varias joias reconhecidas como tendo sido roubadas á casa do assassinado.

O indigitado criminoso confessou o crime, dizendo que, por haver d[illegible]pidado seu patrimonio, levava a vida a custa de roubos para poder continuar a existencia de prazeres a que se acostumara.

"O SILENCIO DO CONTADOR"

DUAS CARTAS AO DIRECTOR DO "DIARIO CARIOCA"

O director do DIARIO CARIOCA recebeu as cartas que abaixo publicamos, a proposito do artigo de sua autoria, intitulado — "O Silencio do Contador":

"Rio de Janeiro, 30 de novembro de 1930. — Illmo. sr. dr. J. E. de Macedo Soares, M. D. director do DIARIO CARIOCA — Saudações cordiaes. — Meus sinceros cumprimentos pelo seu artigo — "O Silencio do Contador".

Velho contabilista no commercio desta capital, me vi dispensado de importante casa commercial por um caso analogo, mas affrontei as iras do chefe, salvando, porém, a probidade profissional e o sagrado cumprimento do dever.

O facto de falta de cumprimento do dever do sr. D'Auria, não se reduz apenas ao do saldo em apreço, outro facto existe e este de bastante gravidade: Ao tempo da gestão do sr. Cantuaria Guimarães, no Lloyd Brasileiro, era o sr. D'Auria membro do Conselho Fiscal e seu relator, com um polpudo honorario, e nessa qualidade, elle deu parecer aos balanços apresentados por aquelle director a quem teceu rasgados elogios.

Morto o alludido director, a directoria eleita para aquella empresa, mandou proceder a uma verificação na escripta, ficando constatado que aquelles balanços eram ficticios, adrede preparados para que, em face dos lucros fabulosos apresentados, o referido director tivesse as suas polpudas commissões!

E o sr. D'Auria, membro do Conselho Fiscal e seu relator, não tinha culpa naquelle facto? Ignorancia? Falta do cumprimento do dever? Deslealdade?

Pela entrevista dada pelo sr. D'Auria ao "Diario de Noticias", e hoje publicada naquelle jornal, o papel que elle vae representar na Directoria de Fazenda é apenas o de technico, sendo, segundo elle mesmo diz, o director de Fazenda o proprio interventor do Districto Federal, o sr. dr. Bergamini.

Para isso, porém, não era necessario que aquelle interventor augmentasse o numero dos funccionarios da Prefeitura, com a nomeação do sr. D'Auria, porque na Directoria de Fazenda, cuja escripta de ha muito é feita de accordo com as regras contabilisticas, existe pessoal competente para representar o papel de technico que o contador nomeado diz vae ser.

Esta é que é a verdade dos factos".

"Illmo. sr. dr. J. E. de Macedo Soares. — O artigo que o DIARIO CARIOCA publicou, hontem, de sua lavra e sob o titulo "O Silencio do Contador" merece, em alguns dos seus topicos, os reparos que faço a seguir.

Na occasião da minha destituição do cargo de contador geral da Republica, apesar de assediado por jornalistas, não fiz, realmente, nenhuma revelação a proposito da debatida questão do saldo de 1927.

Se o fizesse, diz o sr., em seu artigo, seriam evitados "graves prejuizos que a persistencia do erro acarretou mais tarde ao paiz". Não sei quaes foram esses prejuizos. A Revolução, talvez?

Eu só conheço um prejuizo, e um abençoado prejuizo, na persistencia desse erro: foi a condemnação unanime pela imprensa e pela opinião publica do proceder do ex-presidente a respeito do saldo.

Não falei, na occasião, e a minha resistencia ao assedio dos jornalistas me fez orgulhoso, porque:

1.º — Não quebrei o sigillo profissional;

2.º — Não concorri para o descredito do Brasil.

Nós, contadores, somos profissionaes humildes, mas podemos gabarnos de que somos "fiéis", porque não revelamos os segredos das administrações em que trabalhamos.

A revelação do plano de occultar a verdadeira situação do Thesouro deveria, certamente, abalar o nosso credito no estrangeiro.

A grande maioria dos brasileiros não acreditou na existencia do pseudo-saldo.

O meu testemunho não modificaria a situação e eu macularia a minha probidade profissional e a minha fé patriotica revelando segredos de Estado.

O sr. julgou a minha attitude com uma severidade inexplicavel... Processou-me e condemnou-me como "contador infiel", sem instruir o processo com provas de especie alguma.

E' o que tenho a dizer.

De v. s., patricio e admirador. — **Francisco d'Auria** — Rua Copacabana, 754-B. — Rio, 1-12-1930".

No mundo da aviação

O VOO DE GOULETTE E LALOUETTE

PARIS, 4 (Havas) — Um despacho de ultima hora annuncia que o avião de Goulette e Lalouette, a cujo bordo viaja o governador geral da Indo-China, sr. Pasquier, deixou Karachi ás sete horas da manhã e aterrissou em Djask, na Persia, donde devia proseguir logo na viagem.

FORAM SALVOS A AVIADORA SPOONER E O PILOTO EDWARDS

ROMA, 4 (Havas) — As ultimas informações recebidas da Calabria, confirmam a noticia de que foram salvos a aviadora ingleza miss Spooner e seu companheiro, o piloto Edwards, empenhados no "raid" Londres-Cidade do Cabo.

O avião de miss Spooner, que deixára o aerodromo de Croydon ás sete horas da manhã de hontem, desceu nesta capital ás dezoito horas e quarenta e dois minutos e, depois de reabastecido de gazolina, levantou novamente vôo ás dezenove horas e doze minutos na direcção de Cattania, na Sicilia. Foi, ao rumar directamente para a ilha, que, por causa ainda ignorada, o apparelho cahiu ao mar.

DE REGRESSO A' ITALIA

CIDADE DO CABO, 4 (Havas) — Os aviadores italianos Lombardi, Mazzotti e Rosina, levantaram vôo esta manhã, para tentar a viagem de regresso ao seu paiz.

VISITA AO SALÃO INTERNACIONAL DE AERONAUTICA

LISBOA, 4 (Havas) — O director da Aviação Militar, commandante Cifka Duarte, deixou esta capital com destino a Paris, onde vae visitar o 12º Salão Internacional de Aeronautica. Acompanham-no dois officiaes da aviação os majores Beja e Maya.

Caiu do bonde

O fiscal da Light, n. 77, Antonio Esteves, casado, de 34 annos, portuguez, hontem, quando viajava no estribo de um bonde, pela rua Senador Euzebio, caiu, recebendo graves ferimentos pelo corpo.

Soccorrido pela Assistencia, o ferido recolheu-se á residencia á rua Coqueiros n. 35.

THEATRO RECREIO
Empresa A. Neves & Cia.
Grande Companhia Nacional de Revista e Feérie
Hoje — A's 7 3|4 e 9 3|4 — Hoje
UM NOTAVEL ACONTECIMENTO THEATRAL
2º dia de representações da interessante e artistica revista de
OLEGARIO MARIANNO
Brasil Maior
A ultima palavra no genero — Graça, fantasia, deslumbramento
Duas horas de riso, de bom humor e de encanto para a vista e para o ouvido.
Lindos bailados de LOU e JANOT, dansados por elles e pelas 30 RECREIO-GIRLS
Domingo: 1ª matinée ás 2 3|4 — BRASIL MAIOR
Hoje — Amanhã e sempre
BRASIL MAIOR

THEATRO S. JOSE'
Empresa Paschoal Segreto
HOJE — Em "matinée" e "soirée"
Grandiosos espectaculos em beneficio total do "Fundo de resgate da divida externa" sob o patrocinio de O Globo
NO PALCO — A's 3.40 e 8 3|4 — A victoriosa peça comica de Abbadie Faria Rosa
SANGUE GAUCHO
Brilhantes actos variados, com os queridos artistas — (Em matinée): Mesquitinha, Dulcina de Maraes, Augusto Annibal, Odilon Azevedo, Armando Rosas — (Em soirée): Margarida Max, Ismenia dos Santos, Manoel Durães e Octavio Mattos
NA TELA — Em matinée e soirée — O vibrante super-film sonoro
Aguias Modernas
com JEAN ARTHUR e CHARLES ROGERS

PARISIENSE — HOJE
DOIS COLOSSOS!
"MEU PRIMEIRO AMOR!"
Film nacional, com Gloria Santos, Ernani Augusto e Claudio Navarro. Prod. Ruy Galvão
Audrey Ferris, em
MENINA DA FUZARCA
Venham ver a astucia de uma pequena moderna!
— SEGUNDA-FEIRA —
NOS CABARETS DE PARIS A' MEIA NOITE
Romance de Maurice Dekobta

De Minas Geraes

ALVINOPOLIS

ALVINOPOLIS, 3 — (Especial para o DIARIO CARIOCA) — O presidente da Camara acaba de receber telegramma no sentido de ser fundado neste municipio um centro filiado ao Centro Mineiro, de Bello Horizonte, para os trabalhos em pról do resgate dos compromissos externos do Brasil.

Para tão nobre e patriotico intuito, já está o sr. agente executivo trabalhando e espera o concurso de todos os bons mineiros, sem distincção de classes, sendo certo que Alvinopolis, mais uma vez, reaffirmará o seu patriotismo nunca desmentido.

BARBACENA

BARBACENA, 3 — (Especial para o DIARIO CARIOCA) — Pelo sr. juiz municipal da Comarca, dr. João Raymundo de Figueiredo, foi designado o proximo dia nove para a quarta sessão ordinaria do Jury.

CAMBUQUIRA

CAMBUQUIRA, 3 — (Especial para o DIARIO CARIOCA) — Cambuquira teve, ha poucos dias, entregue aos seus habitantes, um novo serviço telephonico interurbano, revestindo-se o acto do maior brilhantismo, como reclama, aliás, a importancia desse melhoramento, que vem tornar faceis e rapidas as communicações entre a estancia e os grandes centros do paiz.

A inauguração foi levada a effeito no Casino Dias, onde a empresa concessionaria préviamente havia installado os seus apparelhos providos de ampliadores, para que mais nitidas se fizessem ouvir as mensagens recebidas e transmittidas. Num dos salões em que fôra armada a mesa da presidencia, perante avultado numero de espectadores, falou em nome da commissão designada pelo prefeito para receber o novo serviço, o dr. José Ribeiro Nogueira, que saudou o superintendente da C. B. T., sr. W. B Oveistret, bem como aos seus auxiliares, presentes ao acto, srs. J. Keeper engenheiro commercial; D. O. Pinto engenheiro constructor; Abel Mattos engenheiro do trafego; E. Bahia e Luiz Vianna, gerente de districto, cabendo a este ultimo fazer o agradecimento á saudação do orador official.

ITAJUBA'

ITAJUBA', 3 — (Especial para o DIARIO CARIOCA) — Acha-se em preparativos, devendo effectuar-se com grande brilho, no dia oito, a inauguração do predio em que será installada a nova séde da Associação Commercial desta cidade.

Do que ali occorrer nesse dia, bem como do valor desse auspicioso acontecimento para todos os itajubenses, daremos opportunamente noticias detalhadas.

MURIAHE'

MURIAHE', 3 (Especial para o DIARIO CARIOCA) — Continua recebendo as mais enthusiasticas adhesões a Legião Revolucionaria "Arthur Bernardes", fundada, ha dias, nesta cidade, e que será filiada á Legião Tres de Outubro.

NEPOMUCENO

NEPOMUCENO, 3 (Especial para o DIARIO CARIOCA) — De regresso de Bello Horizonte, onde foi representar o Batalhão Feminino João Pessôa e de onde voltou com as divisas de tenente-coronel, foi alvo de significativa prova de apreço, por parte de suas alumnas, a senhorinha Juracy de Oliveira, professora do Grupo Escolar local.

PRADOS

PRADOS, 3 (Especial para o DIARIO CARIOCA) — Os agricultores daqui e do municipio, especialmente do districto da séde, attendendo ao appello do sr. secretario da Agricultura, e estimulados pelo sr. coronel Reginaldo Silva, augmentaram extraordinariamente, este anno, as plantações de cereaes.

E' de assignalar-se que só na fazenda da Boa Vista, foram plantados setenta litros de milho.

VIÇOSA

VIÇOSA, 3 (Especial para o DIARIO CARIOCA) — No proximo dia oito realizar-se-á a cerimonia da collação de gráu das normalistas da Escola Normal desta cidade.

A turma das novas professoras do corrente anno, é constituida das senhorinhas: Maria de Castro Alves, Maria Regina Avellar, Maria Fernandes, Maria Joaquina Vianna, Zita da Conceição Leal, Arlette Gomes, Edith Saraiva, Alayde Corrêa Borges, Maria Anselmo, Amelia Morethzon, Ilda Val de Castro, Odette Reis, Martha Torres Duarte, Celia Rebello Horta, Abigail Rebello Horta, Mercedes Rebello Horta, Maria da Annunciação Paiva, Noeme Monteiro, Gizella Taveira e Luciola Lanna.

Repartição geral dos Telegraphos

Actos do sr. director geral:

Designando o engenheiro chefe de districto Arthur Napoleão Gomes Pereira da Silva para chefiar o districto de Goyaz.

Addindo á est. de Santa Maria Magdalena o mensageiro da Est. Central, Paschoal Romano.

Removendo o teleg. de 2ª Carolino Gomes de Carvalho da est. de Diamantina para a de Campos.

Actos do chefe do gover da Republica

DECRETOS ASSIGNADOS NA JUSTIÇA

O sr. Getulio Vargas, chefe do governo provisorio da Republica, assignou os seguintes decretos na pasta da Justiça:

Declarando sem effeito a nomeação do bacharel Benjamin Reis Junior para delegado do 21º districto policial;

nomeando: delegados de policia, o bacharel Vito Pacheco Leão para o 12º districto; o bacharel Everaldo Vaz de Oliveira, para o 22º districto; o bacharel José Pereira Guimarães Filho, para o 21º districto; e o bacharel José de Oliveira Brandão Filho, para o 13º districto.

NA FAZENDA

Dispensando, a pedido, o guarda-mór da Alfandega do Rio de Janeiro, bacharel Oscar Bormann de Berges, do cargo em commissão, de delegado fiscal do Thesouro em Londres;

exonerando João dos Santos Coragem, de collector federal em Guaxupé, Minas Geraes;

aposentando: José Mamede Pessôa Valença, agente fiscal do imposto de consumo na capital do Estado de Pernambuco;

promovendo: a agente fiscal do imposto de consumo na capital do Estado de Pernambuco, e do interior do referido Estado, Mario Altino Corrêa de Araujo;

nomeando: José Esteves da Silveira para agente fiscal do imposto de consumo no interior de Matto Grosso; Henrique José Laureys para agente fiscal do imposto de consumo no interior de Pernambuco; Alberto Dias Medeiros para collector federal em Mossoró, no Rio Grande do Norte; Oscar Aleixo para collector federal em Guaxupé, Minas Geraes; e o conferente da Alfandega de Nictheroy, Rubem Raposo Nina, para o logar em commissão, de inspector da Alfandega da cidade do Rio Grande, no Rio Grande do Sul.

ELECTRO-BALL
R. V. do Rio Branco, 51
HOJE — 14 horas — HOJE
Empolgantes torneios sportivos
NO CINEMA
PERDIÇÃO
Um bello drama em 7 actos
VARIEDADES — VARIEDADES
ELECTRO-BALL
R. V. DO RIO BRANCO, 51

O "Eastern Prince" em viagem para Buenos Aires

Vindo de Nova York, transpoz a barra, hontem, pela manhã, o transatlantico inglez "Eastern Prince", da Furness Prince Line.

A bordo dessa unidade britannica viajaram com destino a esta capital: Lucia Zabaleta Gilka Lauck; Stanley Charles Frost; George Belfield Roch; William Schaufelhenger; Ramon Siaca; Phyllis Siaca; Maurice Wihte e senhora; John La Pere; Ilah Dewey Lumhy.

O "Eastern Prince" zarpou, hontem mesmo, em demanda dos mares platinos.

(MELODIE DES HERZENS)
UM FILM DEDICADO AOS QUE AMAM OU JA' AMARAM. OBRA PRIMA DO CINEMA SONORO
Todas ás vezes que o sino da egreja tocava tres horas, ella se lembrava do primeiro encontro que tivera com o namorado... aquelle momento de saudosas recordações.
SEGUNDA-FEIRA no CAPITOLIO

ODEON | GLORIA | PALACIO

HOJE — A Warner-First apresenta Marilyn Miller na reedição do film colorido SALLY com Alexander Gray e Joe Brown. Complemento: — PAULO, PEQUITA e CHIQUITA — phantasia dansante. Horario: — 2 — 4 — 6 — 8 e 10 horas. Sessão Serrador das 5 ás 7 horas. SEGUNDA-FEIRA — A Fox-Film nos apresentará LOIS MORAN em DO SONHO A' REALIDADE

HOJE — TEMPORADA PASSATEMPO, com o film da FIRST NATIONAL distribuido pela METRO GOLDWYN MAYER COM LUVAS E BAYONETAS com RICHARD BARTHELMESS. Complemento: — METROTONE NEWS. Horario: — 1,00 — 3,45 — 5,30 — 7,45 e 10,00. A SEGUIR — A Warner-First nos dará — COM UNHAS E DENTES — com DOROTHY REVIER

HOJE — A Metro Goldwyn Mayer apresenta GRETA GARBO no seu primeiro film falado Romance. No programma: — A RAINHA VIRGEM — film colorido com um episodio da historia da Inglaterra — e METROTONE NEWS. Horario: — 2-4-6-8 e 10 horas. Sessão Serrador das 5 ás 7 horas. A SEGUIR: — A Metro Goldwyn Mayer nos dará JOAN CRAWFORD, em MULHER E NADA MAIS

— — COMPANHIA BRASIL CINEMATOGRAPHICA — —

HOJE -- PATHE' -- HOJE
APRESENTA A IMPAGAVEL COMEDIA
«Nunca é Tarde Para o Amor»
INTERPRETADA PELOS QUERIDOS ASTROS
LOUISE FAZENDA
MYRNA LOY
CLYDE COOK

Uma professora pudica herdeira de milhões — Viagem de nupcias e um pirata de alto bordo — Um marinheiro que não conhecia o amor — Desembarque forçado — Noite tempestuosa — Um testamento perigoso — A solução do problema matrimonial
Como complemento o interessante FOX JORNAL n. 34

Melodia do Coração

A fascinante estrella da Ufa, Dita Parlo, que desempenha com maestria o principal papel feminino em "Melodia do Coração" bellissima super-producção Ufaton, que o Programma Urania apresentará segunda-feira no Capitolio

O destino, ás vezes, tem destes caprichos que tanto podem elevar almas a regiões de sublime felicidade como submergil-as em abysmos de insondavel soffrimento. Quando Julia Balog chegou da provincia, em busca de um emprego na estonteante Budapest, mal adivinhava quantas surprezas esperavam-na na capital da sua patria. Naquelle dia de domingo, a joven camponeza fôra divertir-se num lindo parque onde encontrou uma cigana que lhe prophetizou, pelas linhas de sua pequenina mão, o encontro com um rapaz moreno e bonito que por ella se apaixonaria doidamente. E assim aconteceu, realmente. A principio, tudo lhes sorria. O mundo parecia bello, a natureza falava aos seus corações com terna poesia e essas duas almas, em flor, vibravam em unisonos sentimentos de perfeita affinidade. Lá vem, porém, a occasião da má sorte desfechar sobre os noivos um golpe rude e fatal. Janos Garas, casualmente, entra numa casa de prazer e depara com a mulher que suppunha sua unicamente e de alma pura e candida. Desencantou-se aquelle sonho como uma miragem enganadora do deserto... depois veiu a vergonha, a fuga para muito longe e, finalmente, o sacrificio da desgraçada que se tornara victima do destino caprichoso. Esta rapida visão do grandioso film Ufaton que o elegante Capitolio estreará a partir de segunda-feira, comprehende um dos quadros mais commoventes e mais humanos que já nos foi dado admirar numa pellicula sonora da cinematographia mundial. Dahi o poder dizer-se com razão que "Melodia do Coração" é a obra triumphante de Erich Pommer que Hanns Schwarz dirigiu com tamanha alma de artista inspirado. Dita Parlo, a graciosa vedette de rosto oval e olhos feiticeiros tem como comparsa o garboso astro Willy Fritsch e a exemplo de "Rhapsodia Hungara" desempenham duas criações de inestimavel valor. Scenarios deslumbrantes e uma illustração musical simplesmente adoravel tornam este film uma verdadeira obra prima do cinema puro. E, por conseguinte, uma producção que confirmará os meritos do Programma Urania.

"Mentiras de mulher"

UM FILM EM QUATRO LINGUAS!

O Rio de Janeiro, dentro de breves dias, vae assistir a uma novidade que é unica no genero: terá á sua disposição um film em quatro linguas differentes, um film que poderá ser visto indifferentemente em francez, inglez, allemão ou hspanhol.

Isso é uma novidade que se fará exclusivamente graças á iniciativa da Paramount, a empresa cujos dirigentes trabalham sempre, continuamente, infatigavelmente, para dar ao publico brasileiro as maiores novidades.

O film promettido em quatro idiomas diversos e que deleitará, quasi que simultaneamente, os "fans" brasileiros e os estrangeiros aqui domciliados, é "Mentiras de mulher", grande drama de elegancia e de sociedade que apresenta passagens fortissimas e lances summamente dramaticos. Em dias determinados, que a Paramount annunciará opportunamente, o film será apresentado em francez, em allemão, em inglez e em hespanhol, de modo que possam vel-o quantos falem qualquer dessas linguas. E, vale a pena accrescentar, o film foi feito com artistas de origem, de modo que cada versão tem protagonistas differentes e os artistas que falam, falam a sua propria lingua.

Uma luta de raças no grande film "Piccadilly"

Os multiplos problemas raciaes, de elementos formativos da alma de cada povo, se debatem em "Piccadilly", um film do "programma Serrador".

E' que na historia desse film, que teve direcção de E. A. Dupont, apparecem orientaes com seus costumes e ideaes occidentaes. Em Londres, um homem rico, senhor do mais elegante cabaret da cidade, era amante de uma bailarina branca. Deixa-a, porém, por causa de uma encantadora e exotica chinezinha... esta, entretanto, estava presa por laços de uma paixão terrivel a um seu compatriota... Vem, então, o ciume roer, de um modo atroz, o coração do china e a vingança que elle architecta, para livrar-se do dominio que ella, a sua adoravel bonequinha de Pekin, exercia sobre sua pessoa, é terrivel.

Silenciosamente, sem demonstrar o odio que lhe ia nalma, numa apparente indifferença, o chino planeja, na calada da noite, o seu plano... O desfecho daquelle embate, o remate daquelle drama de almas, engolfadas no delirio das paixões mais diversas, é emocionante...

"Piccadilly", dirigido pela experiencia de Dupont, é um film differente, soberbo, cujo poder de emoção é grande. O "Programma Serrador" tem, certamente, um excellente trabalho para attrair publico ao cinema que o exhibir.

Uma das grandes casas da Companhia Brasil, casas luxuosas e de vasta lotação, apresentará, muito breve, este film e com elle novos dias de successo para a marca aureolada — o "Programma Serrador". Gilda Gray, Anna May Wong e Jameson Thomas são os tres interpretes principaes desse film da British-Internacional.

"Sally", a maravilhosa "feerie", 2ª-feira, no São José

"Sally", a esplendorosa "feerie", estará segunda-feira na tela e nos alto-falantes do Theatro São José.

Vae o publico da elegante casa de diversões da Empresa Paschoal Segreto deslumbrar-se com essa superproducção majestosa da First National.

Todo cantado, todo colorido, "Sally", é um film etraordinario, pertencendo ao pequeno grupo desses que marcam época, tornando-se memoraveis para sempre, nunca se apartando da imaginação do publico.

Além da graça de seu entrecho, de suas scenas sumptuosissimas, do seu ineditismo em musica e bailados, ha uma attracção excepcional: Marilyn Miller.

Mulher formosissima, cantora admiravel, ballarina deslumbrante, Marilyn Miller só por si vale um espectaculo. Ella deslumbra, extasia em "Sally".

Estiveram no palacio do governo

Em audiencias foram, hontem, recebidos pelo chefe do governo provisorio da Republica, os srs. Bispo de Grajahu', dr. Camara Canto; dr. Montarraes, e o sr. J. Cunha, director da Feira Portugueza de Amostras.

O combate á arraia gigante, em pleno mar das Antilhas, é uma das empolgantes sensações de "O monstro marinho", o film de Nils Asther e Raquel Torres

Com innumeras scenas, innumeros episodios que fogem completamente á vulgaridade dos romances de amor, "O monstro marinho", o film curiosissimo que o Odeon promette para o proximo dia 15 e que é da Metro Goldwyn Mayer, tem uma das suas mais empolgantes sensações quando nos apresenta o que é um combate á arraia gigante, o monstro que infesta os mares das Antilhas. E' impressionante, arrebatador por muitos motivos, toda essa serie de scenas fortissimas, em que vemos uma dezena de homens de sentir impotente para combater o terrivel monstro, cuja força é bastante, para fazer naufragar os maiores veleiros. Nesse episodio, as scenas mostrando, no fundo do mar, o combate que o monstro move aos homens que pretendem attingil-o, são qualquer coisa de excepcional, que o cinema sonoro ainda não mostrára. Nils Asther, Raquel Torres e Charles Bickford vivem o romance de amor e sacrificio que "O monstro marinho" tem de permeio com esses sensacionaes episodios.

Uma scena de "O monstro marinho"

Nancy Carroll e o primeiro film falado em portuguez

Falando de "Noivado de Ambição", esse primeiro film falado em portuguez, que o Rio de Janeiro vae admirar, a gente não pode deixar de pensar em uma coincidencia interessante: que sendo Nancy Carroll, a madrinha do Brasil, no concurso interno da Paramount, fosse ella a "estrella" escolhida para inaugurar os films dialogados em nossa lingua.

Curioso, não acham? Curioso e desvanecedor. Porque bem poucas das novas "estrellas" do cinema de hoje, pertençam a que companhia pertencer, têm no Brasil, campo tão vasto de admiradores, circulo grande de idolatras. Nancy é, hoje, um nome que representa muito para o nosso publico, uma figura para a qual se voltam, involuntariamente, as attenções e a admiração de quantos entre nós, se interessam, pelo cinema.

E uma coisa deve ser confessada. Se agrada a todos saber que vamos ouvir um film inteiramente dialogado na lingua que se fala no nosso paiz, agrada muito mais ainda pensar que a "estrella" desse film é Nancy Carroll, figura admiravel entre as mais admiraveis, figura encantadora entre as mais encantadoras.

Edith Jehanne e o seu desempenho em Tarakanova

O Filmkurrier, jornal editado em Berlim, assim se exprimiu sobre "Tarakanova", falando do papel de Edith Jehanne, que é a "estrella" desse film luxuoso:

"Edith Jehanne é uma linda interprete, que possue um extraordinario poder de metamorphose. Ella personifica e sente o papel da princeza, tão bem como nos mostra um authentica cigana. Num e [illegible] caracter, o seu talento se revela em expressões admiraveis".

Edith Jehanne, realmente, é extraordinaria nesse film do Programma Serrador, cuja exhibição está sendo annunciada para muito breve. O film é rico em montagem, em decorações lindissimas, que traduzem fielmente a época brilhante do reinado de Catharina da Russia.

A Franco-Aubert, productora desse notavel trabalho francez, entregou a direcção a Raymond-Bernard, um dos mais competentes directores do cinema europeu.

O "duo" comico Winnie Lightner-Joe E. Brown faz coisas do outro mundo em "Com unhas e dentes" que o Gloria vae exhibir na semana proxima

Uma carta "daquellas" de Joe E. Brown, que intervem magnificamente bem em "Com Unhas e Dentes"

Entre mil motivos de agrado de "Com Unhas e Dentes", o lindo divertimento Werner-First que o Gloria vae começar a exhibir na segunda-feira proxima, se destaca, de maneira a mais inconfundivel, a actuação da dupla comica Winnie Lightner-Joe E. Brown. A incomparavel interprete das "Mordedoras" e o formidavel comico de "Sally" fazem mil diabruras em "Com Unhas e Dentes" provocando, de principio ao fim da pellicula toda uma gargalhada immensa. Mas precisamente o instante em que culmina o desempenho illuminado de Winnie Lightner-Joe Brown é na "torcida" da peleja de box. Um ao lado do outro, bem enfrente ao ring onde se trava a luta, acompanham o emlate, cheios de emoção e de enthusiasmo "torcendo" por Carpentier que começa a soffrer rudes golpes de Bob Morgan, o campeão seu contendor. A luta desenvolve-se augmentada, de minuto em minuto, a sua emoção e augmentando o ardor dos que "torcem" — ardor que vae fazendo Winnie Lightner ir arrancando, a pouco e pouco, a gravata, o collarinho, a camisa e... as calças de Brown!... Só esse instante vale, sem duvida, por todo um film. E' por isso e pelos nomes que brilham em "Com Unhas e Dentes" — George Carpentier, Sally O' Neill e Dorothy Revier, além dos dois comicos acima citados — que essa pellicula vae fazer um successo louco no Gloria, na semana que vem.

Clinica só de Senhoras

Dr. Octavio de Andrade — Especialista: Hemorrhagias uterinas, atrazos, regras escassas, suspensão, doenças de ovarios, etc., sem operação e sem dôr. Horario das 9 1|2 ás 11 horas e de 1 ás 5 horas. Tel. C. 1591. Largo de S. Francisco, 25 sob.

Do sonho á realidade

De aqui, veio... "Do Sonho... á realidade..." por Lois Moran e Walter Bargson

Walter Byron, o galão de Lois Moran, nesta producção cantada Fox Movietone tinha jurado não usar mais bengala.

Entretanto em "Do Sonho... á Realidade", Byron representa o personagem de um joven rico de Nova York que usa bengala e polainas.

Foi necessario ensajar varias vezes para entrar nas scenas em que era preciso fazer uso da bengala. "Na Inglaterra eu sempre usava bengala", diz Byron, o astro britannico, e quasi todos os inglezes trazem-n'a comsigo. Quando cheguei a Hollywood eu possuia uma collecção vastissima, e logo ao primeiro dia, notei que todos olhavam-me desconfiados e riam-se. Desde ahi deixei no canto do armario todas as bengalas que havia trazido da minha Inglaterra.

Walter Byron, é reputado como um dos melhores actores de theatro e da téla, que procede da velha e nobre Albion.

Elegante, distincto, typo do verdadeiro "gentleman" Byron coadjuva brilhantemente o desempenho encantador de Lois Moran, nesta producção romantica da Fox Movietone que o Cinema Odeon, começará a exhibir a partir da proxima segunda-feira.

As mulheres gostam de um homem que é de circo...

O leitor sabe com muita certeza o que vem a ser "um homem de circo"? Se não sabe, nós explicaremos. De circo, é a criatura naturalmente ailada, naturalmente audaciosa, criatura que não vae em "imbroglios" e que sabe muito bem passar a perna nos seus semelhantes. Homem de circo é aquelle que encara a vida como deve ser encarada, que não se assusta com caretas, que sabe enganar e tem um geitinho especial para fazer "flirt". Isso é o que se chama "ser de circo"...

As mulheres, regra geral, gostam dos homens que são de circo. Gostam porque gostam, porque querem gostar, porque nada lhes custa isso.

E se é assim, se ellas gostam de um homem que seja de circo, é fora de duvida que hão de gostar de Charles Rogers, o galã do film que a Paramount promette apresentar segunda-feira proxima no Imperio. Gostarão por dois motivos fortes e differentes: porque já gostam muito desse galã de extraordinaria jovialidade, de grande belleza e de masculinidade perfeita e, tambem, porque Charles Rogers, nesse film, é essencialmente de "circo".

Querem saber como? Elle apparece como acrobata de um circo, é elle o homem que vive nos trapezios, na corda bamba, dando saltos mortaes e arriscando a vida a todo instante.

O film em que Rogers vae apparecer chama-se "No caminho do céo". Elle tem como heroina Jean Arthur e como villão Paul Lukas, um artista muitas vezes applaudido.

Festa hespanhola no Eldorado

Jamais Sevilha havia [illegible] festa tão maravilhosa como a offerecida por Dom Mateo Dias, nos jardins da cidade de Esperança.

Situada sobre uma collina, Esperança scintillava mil côres.

Os mais famosos guitarristas tocavam, acompanhando os dansarinos mais reputados de [illegible] languorosos tangos cheios de voluptuosidade, cheios de amor, envoltos das "Mil e uma noites"... dos homens, Dom Mateo...

Ide ver, no Eldorado, "A mulher e o fantoche", o grande super-film de Jacques de Baroncelli, que jamais vos esquecereis desta visita.

Sem a menor alteração...

Sem a menor sombra de alteração desafiando o tempo, "Um romanse de Veneza" e a "Noiva da Esquadra", respectivamente no Capitolio e no Imperio, continuam prendendo a attenção do nosso publico, continuando a dar á Paramount receitas grandes. E o publico, indifferente ao tempo e a tudo mais, continua tambem a affluir aos dois cinemas, para ver os seus grandes idolos.

"Mulher... e nada mais!"

O MAIS INTERESSANTE DOS FILMS DE JOAN CRAWFORD

John Mack Brown não é um artista desconhecido do nosso publico, não obstante não ser, ainda, um dos maiores nomes do cinema. Nosso publico o conhece, aliás, de desempenhos excellentes, em "Mulher de Brio" e "Uma Mulher singular", de Greta Garbo, "Colleguinha leal", de Marion Davies e outros. E' um artista de sympathia irradiante, de uma notavel correcção de maneiras.

"Mulher... e nada mais!", o film de Joan Crawford que a Metro Goldwyn Mayer vae apresentar no Palacio Theatro, da Cia. Brasil Cinematographica, a seguir de "Romance", será a grande consagração de John Mack Brown, como será, para o nosso publico, o melhor dos films de Joan Crawford. John Mack Brown triumpha, em "Mulher... e nada mais!", não apenas pela sympathia physica, mas, tambem, pela sympathia do desempenho. O admiravel artista de Alabama tem, em "Mulher... e nada mais!", um desses desempenhos cujos caracteristicos, quando bem observados pelo proprio artista, faz com que o artista seja uma das grandes attracções do film. Elle se conduz de um modo brilhantissimo em todos os momentos em que contrascena com Joan Crawford nesse film de luxo e de emoções finissimas, que a Metro Goldwyn Mayer apresenta, aliás com muita razão, como qualquer coisa nova no genero dos modernos films, qualquer coisa que o nosso publico desconhece ainda e conhecerá encantado...

Ricardo Cortez, Dorothy Sebastian, Karl Dane, Ukelele Ike e Benny Rubin, são as restantes figuras do elenco de "Mulher e nada mais!", um pretexto lindissimo escolhido pela Metro Goldwyn Mayer para que Joan Crawford se fizesse ainda mais querida e John Mack Brown se tornasse um favorito de todas...

Pauline Starke e Ben Lyon são os enterpretes de "O que os homens querem"

Pauline Starke e Ben Lyon estão á frente da constellação desta especial pellicula da Universal, "O que os homens querem", film extraido da novella de Warner Fabian, que será apresentado no Pathé Palace, segunda-feira.

Ambos ficaram enthusiasmados com o enredo que Fabian deu á novella, produzindo um assumpto ultra-moderno para ser admirado por todos os espectadores.

O papel de Lee em "O que os homens querem" é o sonho cubiçado por todas as artistas — disse miss Starke.

Miss Starke e Lyon estão felicissimos no elenco de "O que os homens querem", devido á variedade de scenas em que tomam parte.

SEGUNDA-FEIRA

no Palco A COMPANHIA DE COMEDIAS E SAINETES apresenta

OS MILHÕES DO AZEVEDO

1 acto, 2 quadros, original de M. SARAIVA

"DIARIO CARIOCA"

Director-Thesoureiro
SEBASTIAO MENDES DE BRITO

Chefe da Redacção
VICTOR HUGO ARANHA

Gerente
J. B. MARTINS GUIMARAES

5 DE DEZEMBRO DE 1930

EXPEDIENTE

Redacção, administração e officinas
PRAÇA TIRADENTES, 17

Endereço telegraphico: "DIARIO CARIOCA"

Telephones:
- Director — 2—3018.
- Gerente — 2—3023.
- Administração — 2—0824.
- Redacção — 2—1559.
- Officinas — 2—0824.

ASSIGNATURAS

Para o Brasil:		Estrangeiro:	
Anno	40$000	Anno	70$000
Semestre	20$000	Semestre . . .	35$000

Os talões de assignaturas são de côr amarella e da serie C.

Venda avulsa 100 réis — Interior, 200 reis

A secção de publicidade funcciona annexa a gerencia do "Diario Carioca", com quem os srs. annunciantes deverão tratar directamente, ou por intermedio de seus agentes e agencias autorizadas, toda a materia referente a publicações.

Toda a correspondencia com valores deve ser dirigida ao gerente do DIARIO CARIOCA

E' nosso cobrador o sr. Lourenço Amaral, unico autorizado a fazer recebimentos em nome do "Diario Carioca".

SUCCURSAL EM S. PAULO
Director: Paulo Duarte.

Rep. Commercial: Octavio Barbosa
Rua Conselheiro Chrispiniano, 74 — Ap. 17. Phone, 2—2210 — Caixa, 3100.

AGENTE ESPECIAL NO ESTADO DE MINAS GERAES
Djalma Medeiros
Rua Cezario Alvim, 35 — JUIZ DE FO'RA

AGENCIAS DE ANNUNCIOS AUTORIZADAS

Eclotica, Agencia Will, Foregn Advertising, Empresa Americana de Publicidade, Agencia Tote Ltda. e Agencia Walter Thompson.

São nossos viajantes e autorizados a receber assignaturas e materia paga os srs.: Djalma Medeiros, Augusto Fernandes, José de Freitas, Arnaldo Telles de Menezes, Ladislão de Honkis e Antonio Marques.

SUGGESTÕES AO GOVERNO

Os que se bateram pela Revolução, hoje victoriosa, não se devem arrepender dessa prégação, incontestavelmente salvadora da nacionalidade.

Muitas vezes, em meus artigos, mostrei o receio de, caso o movimento redemptor demorasse mais um pouco (pois, sabia-o certo), tivessemos o desgosto de ver bandeiras estrangeiras nas nossas alfandegas.

Era exaggero? Ninguem o dirá! Perdeu-se toda a noção do decôro e já se roubava o dinheiro da Nação ás escancaras!

No dia 24 de outubro, a cidade tinha noticia de que, cada administrador da situação decaida, ao deixar a funcção, carregava com a maior somma possival, em dinheiro! Esses gestores da causa publica parece que, pelo habito, já julgavam que o dinheiro do Estado lhes pertencia!

O sr. Zander, certa vez, a um amigo que na vespera do dia de anno bom se queixára de estar desprevenido e não poder ,por isso, ir a um baile, mandou dar, pela Thesouraria da Estrada, seis contos de réis, justificando o acto immoral e deshonesto, com esta explicação: "por serviços extraordinarios prestados durante o exercicio".

Esse facto é typico.

Ora, um paiz governado por taes gestores tinha que acabar nas mãos dos credores estrangeiros.

E, tanto se conhecia, na Europa e nos Estados Unidos, a mentalidade do sr. Washington Luis, do sr. Oliveira Botelho, e do herdeiro presumptico da "corôa", sr. Julio Prestes, que, apesar de este ter ido visitar esses paizes, não conseguiu emprestimo externo, por não inspirar a minima confiança nos meios financeiros europeus e americanos.

Logo que se operou a mudança da situação, pela victoria do movimento revolucionario, o governo precisou de um emprestimo interno, que foi coberto em poucas horas apenas por dois bancos!

Isso mostra que o paiz estava entregue a uma grande quadrilha de gatunos bastando que essa quadrilha fosse agarrada pela policia (no caso o Povo, armado), para que a confiança se restabelecesse, em toda a sua plenitude.

Depois de uma revolução, o natural é o retraimento das praças com relação ao paiz onde se deu a anormalidade.

Com o Brasil foi o contrario o que occorreu. Os nossos titulos, que estavam baixos, subiram, no estrangeiro, com a simples noticia de que o paiz se livrára do bando ladravaz.

Todos esses factos respondem plenamente aos que julgavam que a Revolução seria uma especia de caixinha de magica, onde se apertasse um botão e tudo apparecesse mudado, de alto a baixo.

Não podia ser assim. Os ratos maiores, as ratazanas mais visiveis, foram logo seguros. Ficaram os camondongos, que estão escondidos por ahi, de rabo entre as pernas, nas repartições, com o rizinho amarello dos supplicantes.

Estes são muitos. A ratoeira ,por maior que seja, não os pode colher de uma só vez. E' preciso armal-a varias vezes, para os ir segurando, por grupos... Trabalho lento e difficil, porque, a cada vez que sae um bando, se tem de lavar a ratoeira, para que os outros, sentindo o cheiro, não fujam do alçapão, escapando ao castigo que os espera.

* * *

Não desesperemos, pois, de ver cumprido o programma saneador da Alliança Liberal, que já era bom, e que está hoje necessariamente ampliado e melhorado pela Revolução.

No meu artigo de ante-hontem, tratei do problema social, mostrando que o governo está no dever moral de não demorar as providencias necessarias para estabelecer a confiança nos nossos meios proletarios. E logo no dia seguinte, (sem que eu tenha a pretensão de haver sido por causa de minha opinião que tal se deu), o governo, pelo orgam autorizado e brilhante do joven titular da pasta do Trabalho, dr. Lindolfo Collor, nomeava, para o estudo de uma rapida solução da crise de habitações, uma commissão constituida pelos srs. João Ribeiro, ministro da Fazenda do governo Delphim Moreira, general Alfredo Vidal, Belisario Tavora, tabellião e ex-chefe de policia, Viçoso Jardim e Evaristo de Moraes, o grande criminalista e valoroso revolucionario.

E' uma commissão de competentes, que solucionará, em poucos dias, o importante problema.

O dr. Lindolfo Collor, conjugando seus esforços com os do dr. Adolpho Bergamini, digno interventor do Districto Federal, pensa em continuar as construcções da Villa Proletaria, em Marechal Hermes. A idea é muito excellente, mas por si só não resolverá a crise.

O governo, segundo boatos correntes, pensa em decretar a baixa dos alugueis de casas na razão de 20 °|° ou 30 °|°, até ás casas de 400$000.

Mas esse criterio é arbitrario, contraproducente e sobretudo injusto. Uma pessôa, por exemplo, que alugou uma grande casa por 900$ mensaes, pelo criterio mencionado, não gosará do beneficio da diminuição do aluguel, mas terá de fazer a reducção a todos os inquilinos, dando uma vantagem que não recebeu!

Contraproducente esse criterio, porque os sub-locadores fingirão deixar as casas, para que os inquilinos saiam e, depois, alugarão de novo, pelo preço que quizerem, porque o governo manda reduzir e não cogita de novas locações.

Parece, pois, que a melhor orientação será fazer, quanto aos alugueis, uma especie de tabella Lyra: alugueis de casas grandes, reducção pequena; alugueis de casas pequenas, de gente mais pobre, reducção maior.

Outro ponto para o qual chamo a attenção do governo e principalmente dos srs. Lindolfo Collor, Assis Brasil e da honrada commissão hontem nomeada, é para a zona rural do Districto Federal. Não se deve facilitar muito as construcções nesse perimetro da cidade, sob pena de o Districto Federal ficar sem espaço para a sua lavoura.

Deve-se, desde já, demarcar as zonas de habitações e as agrarias, evitando-se que as avenidas, de cazinhas sem quintal, avassallem todo o Districto, collocando-o, quanto aos productos agricolas, na dependencia dos outros Estados.

* * *

Ha dois mezes passados, escrever estas coisas, seria falar com um portal. Hoje, já se tem, não só a esperança, mas a certeza de que todas as suggestões são ouvidas e levadas em consideração pelo governo do Povo pelo Povo.

Que Deus inspire sempre e cada vez mais os grandes brasileiros aos quaes está confiada a obra meritoria do reerguimento desse edificio em ruinas!

CAMPOS DE MEDEIROS

O INTERVENTOR DE PERNAMBUCO

O ambiente da imprensa carioca foi, ante-hontem, inopinadamente maculado por um vomito negro com que um "joão ninguem" qualquer pretendeu emporcalhar o nome digno e limpo de Carlos de Lima Cavalcanti, actual interventor de Pernambuco .

A linguagem virulenta, porca e atrevida do bruto, que tão perfidamente investiu contra o illustre chefe do governo de minha terra, revela o espirito enfermo de quem está viciado a passar as noite nas esbornias dos casinos e, trepado depois sobre os destroços de sua pobre moral, arremette diabolicamente contra tudo e contra todos.

Quantos individuos não ha por ahi assim? Quantos corações degenerados pelo contacto das desgraças humanas não se comprazem em deblaterar contra os homens de bem, em atirar pedras ao viajor que passo, incauto, pelas estradas?

O que irritou o "joão ninguem" do vomito foi o acto de rara energia de Carlos de Lima Cavalcanti, pondo em disponibilidade, sem vencimentos, diversos desembargadores do Superior Tribunal de Pernambuco.

O acto do interventor poderá parecer, a muita gente, manifesta demonstração de prepotencia. Entretanto, elle foi, apenas, um gesto de moralidade revolucionaria.

A revolução não foi feita para apadrinhar patifes, para conservar nos postos os cabotinos e os aventureiros que levaram o paiz á desorganização e á miseria. Fruto de penosos sacrificios, de eloquentes affirmações de coragem civica, a Revolução trouxe um programma de reconstrucção que se tem de cumprir, custe o que custar.

Carlos de Lima Cavalcanti está fazendo em Pernambuco um trabalho formidavel de saneamento. Os que têm propinas a perder ou interesses prejudicados não o pouparão. Ao lado delle, porém, está a opinião publica de Pernambuco que, sem vacillações, applaude e prestigia a sua acção revolucionaria.

Carlos de Lima Cavalcanti tem um passado de lutas que o collocou, merecidamente, no logar de alto destaque nessa batalha memoravel que se travou no paiz, pela regeneração dos seus costumes. Tudo elle sacrificou pelo ideal. A fortuna. O descanso. A tranquillidade de espirito. As amizades. Os seus negocios commerciaes. A propria vida. Fundou o "Diario da Manhã" e o "Diario da Tarde", e, ao lado dos seus irmãos, assumiu um posto de legitimo commando nas hostes liberaes-revolucionarias do Nordeste. Transformou as tendas de trabalho desses jornaes em intemeratos reductos de ataque e de resistencia. Escolas de civismo, de lealdade, de altivez, de desassombro, os jornaes de Carlos de Lima Cavalcanti irradiaram por todo o Brasil as scentelhas magnificas de sua intelligencia, de sua cultura e, mui principalmente, do seu caracter, forjado no crysol do soffrimento da dignidade com que sempre supportou as arremettidas dos tyrannos.

O acto de Carlos de Lima Cavalcanti, pondo no olho da rua aquelles desembargadores, foi um reflexo authentico do ideal Revolucionario. E' pena que elle não tivesse a elasticidade de agarrar pela golla meia duzia de mercenarios que envergonham a nossa Côrte de Appellação e o Supremo Tribunal Federal.

Os malandros se irritam porque não podem abiscoitar prebendas, tendo á frente da porta do cofre do Estado uma figura impressionante e nobre como Carlos de Lima. Gritam. Ladram. Insultam. Porém nada conseguem.

Não será, pois, o odio furioso dos epilepticos e dos "joão ninguem" que se servem da imprensa para vomitar miseria, que poderá abalar o conceito e o prestigio de Carlos de Lima Cavalcanti, em Pernambuco.

Como disse muito bem Macedo Soares, "o juiz, que póde julgar o governo revolucionario de Pernambuco, é, pois, o povo pernambucano. Esse está applaudindo a acção dos que o estão governando com honestidade, com desinteresse, com patriotismo ardente e generoso."

AMERICO PALHA

TOPICOS DO "DIARIO"

O TEMPO

Previsões para o periodo de 18 horas de hontem ás 18 horas de hoje

Districto Federal e Nictheroy — Tempo: ameaçador com chuvas, passando a instavel. (Melhoras mais provaveis). Temperatura: noite ainda fresca, ligeira ascensão de dia. Ventos: de sueste a nordeste, frescos por vezes.

Estado do Rio de Janeiro — Tempo: ameaçador com chuvas, passando a instavel; salvo a leste, onde continuará chuvoso em todo periodo. Temperatura: noite ainda fresca, ligeira ascensão de dia, salvo a leste onde permanecerá estavel.

Estados do Sul — Tempo: instavel com chuvas esparsas, em S. Paulo, bom com nebulosidade nos demais Estados. Temperatura: estavel em S. Paulo; ligeira ascensão nos demais Estados á noite, em ascensão de dia em todas as zonas. Ventos: de sueste a nordeste, frescos por vezes.

Synopse do tempo occorrido no Districto Federal, de 14 horas de ante-hontem ás 14 horas de hontem

O tempo foi ameaçador com chuvas em todo periodo. A temperatura foi estavel á noite e declinou ligeiramente de dia. As medias das temperaturas extremas verificadas nos postos do Districto Federal foram: maxima: 19°8 e minima 17°2 e as temperaturas extremas observadas no Observatorio Meteorologico da Avenida das Nações foram: maxima 19°0 e minima 17°1, respectivamente ás 13 horas e 10 minutos e 7 horas e 45 minutos. Os ventos sopraram do quadrante norte com a componente oeste frescos.

SERVIÇO ESPECIAL PARA O TRAJECTO RODOVIARIO RIO-S. PAULO

Previsões para o periodo de 18 horas de hontem as 18 horas de hoje

Tempo: ameaçador com chuvas, passando a instavel. (Melhoras mais provaveis). Temperatura: noite ainda fresca, ligeira ascensão de dia. Ventos: de sueste a nordeste frescos por vezes.

O dispensario do sr. Azeredo — Entre muitas coisas edificantes occorridas no Senado, sob a direção do velho politico desmontado nas primeiras horas da revolução, salientam-se os favores dispensados aos seus protegidos, cujo numero era assás avultado.

O sr. Azeredo beneficiava, de facto, muitos cavalheiros, com as verbas elasticas da secretaria do Senado, dispondo dos dinheiros publicos para ajudar os seus correligionarics e até os amigos dos seus amigos.

Poderiamos citar os nomes de todos esses "cavadores", cujo trabalho consistia em passar o competente recibo e leval-o ao director no começo de cada mez, mas, como essa tarefa pertence mais á Commissão de Syndicancia que irá funccionar dentro de poucos dias, limitar-nos-hemos a contar um facto inacreditavel nos seus detalhes.

Quando esteve na Europa o sr. Godofredo Vianna, lá conheceu um allemão que se apresentou como professor de linguas e manifestou-lhe desejos de vir para o Brasil onde lhe diziam que a vida era mais facil.

Regressando de sua viagem ao velho Mundo o ex-senador maranhense trouxe em sua companhia o referido professor, que aqui leccionou a suas filhas e pediu uma collocação no Senado, onde revelaria o seu grande preparo, em qualquer serviço que se lhe exigisse.

Depois de conversar com o sr. Azeredo, o sr. Godofredo Vianna fez incluir o allemão no numero dos pensionistas do Senado e foi-lhe arbitrada a pensão de 300$, que o dr. Tillinger recebeu durante um anno mais ou menos.

Agora, anda esse pobre homem, que, aliás conhece bem oito ou dez linguas, em serias difficuldades, por ter acreditado nas promessas falazes do seu protector, que, certamente, não terá coragem para contestar a veracidade desse facto

Pela amizade franco-brasileira — Em março do anno corrente, foi fundada, nesta capital, pelo Conde de Bruno de Warren, propugnador da approximação franco-brasileira a "Alliança Franco-Brasileira", com séde á rua Visconde de Rio Branco, nº 5 sobrado, entretanto, em consequencia da crise financeira e depois da Revolução, ella se viu obrigada a cerrar as suas portas.

Isto é muito de lamentar, tanto mais quando o sr. Bruno de Warren tinha conseguido reunir 145 alumnos, militares e civis, candidatos á matricula nas escolas militares (Escola de Aviação, Escola de Intendencia, Escola de Sargentos de Infantaria, Escola Militar), apesar dos parcos recursos de que dispunha o seu fundador, figura sobejamente apreciada em nossa sociedade, principalmente nos meios militares, onde conta muitos amigos entre officiaes, sargentos e praças, pois o sr. Warren lecciona o seu idioma nas diversas corporações e escolas militares ha mais de dezoito annos, sendo professor na Escola Militar de Aviação, e na de Veterinaria.

Residindo em nosso meio ha vinte e um annos, casado com uma senhora brasileira, é elle mesmo um perfeito brasileiro, enthusiasta de nossa terra e de nossa gente.

Na sua obra, elle já gastou 23 contos de reis e tem vontade de proseguir na luta encetada, pretendendo no principio do anno vindouro reabrir a "Alliança Franco-Brasileira". com a mesma finalidade, isto é, manter os cursos de admissão ás diversas escolas militares.

Para isso foi-lhe promettida uma subvenção do governo francez, que lhe diminuirá as difficuldades tão frequentes no inicio de taes obras. Sendo o sr. Warren um antigo combatente da grande guerra, seria de justiça que o Embaixador da França se interessasse pelo cumprimento da promessa de auxilio.

Apuros de um ferrabraz — Menos com o fim de dar uma batalha contra os inimigos, do que com o objectivo de os vencer pelo pavor, o sr. Washington Luis nomeou commandante de todas as regiões do Norte, um famoso general.

Foi um grande custo convencer-se o ferrabraz da antiga legalidade que lhe cumpria seguir para os dominios da extensa capitania militar. Um dia estava adoentado, outro faltava material, um terceiro era consumido em escolher o navio. Suspeitando de que o que faltava era pôr azeite nas molas patrioticas do general, o governo tudo envidou, não se esquecendo, já se vê, de ordenar ao Banco do Brasil que cumprisse o seu dever de tudo facilitar ao illustre cabo de guerra expedicionario. Afinal, chegou o dia de partir.

Chegando á Bahia, a séde do commando ficou sendo no proprio navio, que, por cautella, á noite, desatracava do caes, fazendo-se ao largo.

Só uma vez o general baixou á terra. Depois de tantos dias enjaulado, quiz ver de perto a mulata-velha e foi espairecer, pretendendo percorrer, num auto requisitado, os recantos maravilhosos da terra de Ruy Barbosa. Mal tinha, porém, iniciado o seu passeio, entrou a exercer as funcções policiaes de sua vocação, inquirindo do chauffeur noticias da revolução e do povo bahiano. Na sua boa fé de homem do trabalho, o motorista foi satisfazendo a curiosidade do seu passageiro, concluindo por dizer: "por aqui não ha nada de novo, apenas está no porto um general que ainda não quiz vir á terra, conservando-se no seu navio, mas estamos alerta; se elle cair na tolice de saltar, vae ver como é que se raspa um côco na Bahia..." Refere o nosso informante, que o antigo commandante do 1º regimento de cavallaria ainda ficou mais pallido do que um mulato opilado e mal cobrou animo, mandou que o vehiculo voltasse e, saltando apressadamente, rumou para bordo do "Capella", onde, dias depois, devia receber o radio sinapismo do general Tavora...

Os negocios do Acre — O governo provisorio ia nomear interventor no Acre, um tal sr. Vasconcellos. Depois, informado de quem é esse cavalheiro, réo de varios crimes e processado por elles, no referido territorio, o sr. Getulio Vargas mandou suspender a sua nomeação.

Sabe-se, porém, que ha forte trabalho a favor do sr. Vasconcellos e, entre os que estão agindo nesse sentido, contam-se o Bispo do Acre e o sr. Hugo Carneiro.

Ha dias passados o sr. Hugo Carneiro deu uma entrevista a um jornal, enaltecendo as qualidades do sr. Vasconcellos. Os elogios feitos por um Hugo Carneiro são sufficientes para se julgar o merito do candidato a interventor no Acre.

Ora, a Revolução se fez para sanear e não para emporcalhar. E dentro dessa alta finalidade, não é possivel que o governo empurre ao longinquo territorio nacional a carantonha de um cidadão que tem contas serias a ajustar com a policia e a justiça local.

O problema da habitação — Está noticiado que o ministro do Trabalho nomeou uma commissão para estudar um plano necessario á construcção immediata de casas destinadas aos funccionarios publicos, empregados no commercio e operarios.

A medida é daquellas que se impõem desde logo á sympathia geral, pelos beneficios que trará a sua execução ás classes desprovidas de recursos.

Em dias successivos, temos evidenciado a exorbitancia dos preços dos alugueis das moradias nesta capital, chamando a attenção do governo provisorio para o assumpto, e sollicitando a adopção de uma providencia que cohiba o abuso, á semelhança do que occorreu em outras cidades do paiz, onde o phenomeno, como aqui, vinha assumindo proporções inauditas.

Parece que os poderes dirigentes da Republica resolveram solucionar o problema definitivamente, proporcionando á grande maioria de inquilinos, que é constituida de funccionarios publicos, operarios e empregados no commercio, um lar proprio, o que equivale a um golpe de morte na ganancia de proprietarios desalmados.

Todavia, emquanto não ficam promptas as casas promettidas pelo titular do Trabalho, e em cujas obras serão, certamente, aproveitados muitos operarios actualmente desoccupados, seria profundamente humanitaria a reducção dos alugueis na base de 30 °|°, conforme já aconteceu em São Paulo, Belem e Amazonas, pois, neste momento, ha no Rio milhares de predios vazios, preferindo os seus donos mantel-os assim, por tempo indeterminado, a fazer a menor transigencia em favor da população.

Os industriaes e o governo — Verificou-se, já, o primeiro contacto de industriaes com o ministro do Trabalho. Na época actual, o facto assume importancia fóra do commum, isso por um motivo muito simples e expressivo. Até pouco tempo, sempre que circulava a noticia de que uma commissão de proprietarios de fabricas se entendia com os altos poderes da Republica, a versão mais aceitavel ao espirito desconfiado do povo era a de que se preparava mais um golpe contra os interesses da collectividade, em favor de meia duzia de cavalheiros bemaventurados...

Agora, porém, em um regimen que culmina pela regeneração de costumes, ninguem ousará pensar dessa forma, podendo, com altivez e tranquillidade de animo, os industriaes, de tecidos, ou de qualquer outra especie, se entenderam com o governo, collaborando com elle, franca e sinceramente, para a solução dos graves e prementes problemas da economia nacional.

Aliás, essa foi a impressão colhida por todos, hontem, através de uma conversa que se prolongou suavemente por muito tempo e da qual, dentre idéas e suggestões apresentadas e discutidas, com superioridade e patriotismo, resultarão beneficios incalculaveis sob o ponto de vista dos interesses de classes em harmonia com os designios do programma revolucionario.

A "Fly-Tox" não póde ser mantida pela revolução — Uma das immoralidades do governo decaido foi a sancção da famosa lei "fly-tox".

Todos conhecem, em linhas geraes, do que se trata. Para que se dessem, constantes promoções, com incalculavel prejuizo para o erario publico e nenhuma vantagem para as forças armadas, formulou-se essa lei immoral, que afastou do serviço officiaes válidos, sob os mais irrisorios pretextos.

O art. 1.° da lei diz:

"Os officiaes do Exercito e da Armada passam á situação de inactividade, em consequencia dos motivos seguintes:

Parag. 1.° — Aggregação que se verifica:

a) por molestia continuada, durante um anno;

b) por incapacidade physica, decorrente de molestia incuravel;

c) por afastamento do serviço, com licença, para dedicar-se a trabalhos de industria particular;

d) por licença, maior de seis mezes, para tratar de interesses particulares;

e) por motivo de sentença condemnatoria a mais de seis mezes, passada em julgado e durante o prazo della;

f) por terem sido considerados desertores ou extraviados;

g) por motivo de reversão, em virtude de decreto ou sentença, emquanto não houver vaga do respectivo posto nos quadros fixados em lei".

A aggregação, em alguns desses casos, não se justifica, absolutamente.

Para a "incapacidade physica, decorrente de molestia incuravel", a solução não é a aggregação; é a reforma. E' a hypothese da invalidez para o serviço da Nação.

O afastamento do serviço, para dedicar-se a trabalhos de industria particular — é um abuso, cuja "legalização" não se explica. Ou o militar quer ser militar, ou quer ser industrial. Se lhe não convem a carreira, o caminho é deixal-a para abraçar a outra e nunca manter-se afastado do serviço activo, para voltar annos depois, quando fracassar na industria, para ser um máo official.

A licença para tratar de interesses particulares, deve ter um limite, nunca maior de um anno e não ha razão para aggregação, nesse caso, mas, apenas, a substituição, durante o impedimento, tal como se dá nas licenças por molestia.

No paragr. 4.° do art. 1.° se encontra, tambem, disposição curiosa: "Depois de reformado, **por motivo de incapacidade physica**, o official poderá ingressar, a pedido, na reserva, se ainda não houver attingido o limite deste e **fôr julgado em boas condições de saude**". O disparate é enorme.

Como um cidadão **incapaz physicamente**, póde ser julgado **em boas condições de saude**?

Que um "compulsado" (pois que a compulsoria foi inventada para abrir vagas para afilhados) possa, em época normal, regressar, admitte-se; mas, não se explica que, quem foi declarado invalido, seja considerado em boas condições de saude.

O art. 3.° permitte ao governo prorogar **até 4 annos** a situação de afastamento de **officiaes para se dedicarem á industria** particular ou tratar de interesses particulares, o **que quer dizer: tratarem de negocios**, no commercio, na lavoura, em coisas extranhas **á carreira!**

Se a lei contem liberalidades que se não **justificam**, por outro lado é rigorosa demais, praticando injustiças, como esta:

"Não será computado para as vantagens de inactividade;

. . . .

d) o de serviço como de funccionario civil de qualquer Ministerio e o de alumno de quaesquer collegios militares ou academicos civis".

Não é razoavel.

Todo o serviço publico deve ser computado **para** as vantagens de inactividade.

Não nos seria possivel fazer um estudo do assumpto nas rapidas linhas de um topico.

Mas, o que lembramos ao governo é a revogação dessa lei, ou pelo menos a sua revisão, por conter as mais flagrantes injustiças, feita como foi, para proteger certas e determinadas pessoas.

A Amea concedeu, em março, seis mezes ao Syrio para que apresentasse terreno de sua propriedade, ou arrendado e mais outro prazo egual para que fosse, depois, no maximo daquelle tempo, construido nelle a praça de sport. Logicamente o tempo expira em março do proximo anno. Muito bem. Como pretende ella, agora, á pretexto de "ha mais de dois mezes estar o Syrio desligado automaticamente", afastal-o, summariamente, da 1.ª divisão e FAZER REVERTER OS SEUS PONTOS para os que foram por elle vencidos?... Os desencontros e absurdos das suas leis, idéas e regulamentos, resultam nisso

O Grande Concurso Suburbano prosegue victoriosamente!

Centenas de votos promettidos para segunda-feira! — Os que entraram hontem — Os primeiros collocados em S. Paulo e aqui — O regulamento — Outras notas

ARANTES é o mais votado para o posto de centro-avante na primeira apuração do Grande Concurso Suburbano.

Ahi está a homenagem que lhe prestamos por ter conseguido se destacar por seus eleitores.

Não temos mais duvida quanto ao exito retumbante que coroará o desfecho do Grande Concurso Suburbano.

A entrada de votos, hontem, e a promessa de centenas delles para segunda-feira, é mais do que sufficiente para que possamos prever o que serão as apurações seguintes.

O nosso Concurso despertou um interesse formidavel no meio da nossa marujada, que, pelos seus representantes, hontem, em visita á nossa redacção, enrando com, approximadamente, tres centenas de votos, prometteram o triplo no dia da apuração.

O Grande Concurso Suburbano enraizou-se enthusiasticamente na nossa Marinha!

Só ella é capaz de eleger quem bem entender.

Deixarão os paisanos que isto succeda?

OS CINCO PRIMEIROS COLLOCADOS EM S. PAULO

Guardiães

Miguel (America F. C.), 935.
Oliva (Horizonte), 762.
Mario (B. Horizonte), 675.
Gino (Penhense), 404.
Bruno (P. Ingleza), 329.

Zagueiros direitos

Totó (Bica de Ouro), 935.
Hytteo (V. Mazzei), 650.
Paschoal (Casa Esporte), 548.
Alfredo (E. C. S. Paulo), 428.
Barbosa (F. Sant'Anna), 423.

Zagueiros esquerdos

Garcia (Feira Livre), 935.
Vieira (Paulista da Acclimação), 543.
Grande (Casale Paulista), 408.
Ophir (Villa Mazzei), 358.
Fabio (São Christovão), 355.

Médios direitos

Ciasca (Biquinha de Ouro), 948.
Americo (São Christovão), 776.
Mulata (Paulista da Acclimação), 543.
Mineiro (C. A. Pompeia), 425.
A. Villa (Casale Paulista), 406.

Centro médios

Pierino (A. Garret), 947.
Piccollo (Flor D'Acclimação), 538.
Fiore (Penhense), 484.
M. Maria (Democratico V. Mazzei), 427.
Raphael (E. C. São Paulo), 424.

Médios esquerdos

Nicola (A. Garret), 935.
Vallão (B. Horizonte), 933.
Pacheco (Paulista da Acclimação), 538.
Rosa (Gloria de S. Paulo), 406.
Luiz (Onze de Agosto), 349.

Extremas direitas

Zéca (A. Garret), 935.
Helio (Horizonte), 400.
Octavio (Penhense), 358.
Formiga (V. Paulicéa), 345.
Piccinin (C. A. Acclimação), 308.

Meias direitas

Gino (America), 935.
Brenno (B. Horizonte), 734.
Tambasco (Casale), 400.
Sabiá (Horizonte), 357.
Romolo (União F. C.), 237.

Centros avantes

Gambrini (Feira Livre), 935.
Derussi (S. Christovão), 886.
Reis (Flor D'Acclimação), 538.
Albertino (C. F. Sant'Anna), 432.
Raul (Tucuruvy), 418.

Meias esquerdas

Cardenuto (Feira Livre), 935
Tarzan (Casa Esporte), 542.
Pipa (Onze de Agosto), 502.
Mingo (E. C. São Paulo), 448.
Munhoz (C. F. Sant'Anna), 423.

Extremas esquerdas

Tonezi (Biquinha de Ouro), 935.
Canhoto (Onze de Agosto), 903.
Virgilio (Casa Esporte), 550.
Pizzotti (Marconi), 469.
Nelson (Tucuruvy), 413

Arbitros

José Ciasca (S. Christovão), 935.
Ambrosio (B. Horizonte), 695.
B. Amaral (Tucuruvy), 590.
Victor M. (C. F. Sant'Anna), 423.
F. Cotechio (Gloria S. Paulo), 400.

RESPOSTAS

"Um da gemma apenas": — O sr. vae perder um dos seus votados, pertencentes ao Rio Cricket F. C. Escolha e vote outra vez.

O regulamento diz: — "Em cada cedula só poderão ser votados, no maximo, 3 jogadores de um club". O sr. mandou 4 nomes que pertencem áquelle club. Mande-nos a chapa correcta e publicaremos a sua idéa exposta na carta.

AVISO

Pedimos aos sportistas mais votados no Grande Concurso Suburbano que nos enviem com a maior brevidade as suas photographias.

OS MAIS VOTADOS ATE' AGORA

Guardiães — Nunes, 92 (Universal A. C.); Ricarte, 11 (Monte Alegre F. C.); Sebastião, 10 (Sul-America F. C.); Isaac, 9 (Natal F. C.); Tupy, 5 (Ermelinda F. C.).

Zagueiros direitos — Bianco, 72 (Cintra Vidal); Jesuino, 20 (Sapopemba A. C.); Norberto, 13 (Guerreiro F. C.); Gaucho, 13 (S. S. Cruz); Salgueiro, 10 (Estrella F. C.).

Zagueiros esquerdos — Russo, 72 (Cadeira Electrica F. C.); Lurdes, 25 (Natal F. C.); Trapa, 20 (Sapopemba F. C.); Araçá, 13 (Cordovil A. C.); Lucio, 12 (Oceano A. C.).

Medios direitos — Camisa, 72 (S. C. America); Alvaro, 20 (Universal A. C.); Camarão, 14 (Agripy F. C.); Allemão, 13 (Irajá A. C.); Jacyntho, 11 (Ermelinda F. C.).

Centros medios — Lucena, 72 (S. C. America); Moacyr, 20 (Universal A. C.); Camisa, 16 (Natal F. C.); Amadeu, 13 (Rio d'Ouro F.

Medios esquerdos — Ary, 92 (Jahú A. C.); Bode, 13 (Irajá A. C.); Walter, 11 (Agrigulm F. C.)

Extremas direitas — Almeida, 72 (C. A. União); Carlos, 23 (Olho Vivo F. C.); Mesquita, 19 (Globo F. C.); Alcides, 18 (D. Pereira F. C.); Bordado, 17 (D. Pereira F. C.); Aristides, 14 (Ermelinda F. C.); Zézé, 12 (Santa Helena).

Meias direitas — Carioca, 72 (C. A. União); Cascata, 23 (Olho Vivo F. C.); Aristides, 20 (Ermelinda F. C.); Americo, 20 (Natal F. C.); Climerio, 17 (Irajá A. C.).

Centros avantes — Arantes, 80 (S. C. America); Bides, 24 (Rigo F. C.); Paulista, 23 (Del Castilho); José Luiz, 20 (Sapopemba A. C.); Americo, 17 (Agripy F. C.); João, 7 (S. C. America).

Meia esquerda — Othelo, 85 (Franco Brasileiro); Moacyr, 26 (Olho Vivo F. C.); Pedro, 17 (C. Sotero dos Reis); Cearense, 15 (Globo F. C.); Alcides, 14 (Santa Heloysa F. C.).

Extrema esquerda — Lagarto, 96 (Guerreiro F. C.); Aristides, 32 (Ermelinda F. C.); Canhoto, 28 (Ermelinda F. C.); Camarinha, 24 (Boa Vista); Mãozinha, 19 (Rio Chic); Roberto, 15 (C. Sotero Reis); Alcides, 12 (Santa Heloysa F. C.).

Arbitro — Arthur Silva, 35 (Monte Alegre F. C.); Guilherme Gonçalves, 20 (Universal F. C.); Durval B. Silva, 12 (Véra Cruz F. C.); Luizinho, 2 (Corôa F. C.); Waldemar Silva, 1 (Oriente A. C.).

O REGULAMENTO

1º) Fica instituido o presente concurso para se apurar quaes os melhores jogadores suburbanos em cada posição e um arbitro.

2º) Não poderão ser votados jogadores inscriptos na Apea ou na Asea, Amea e suas filiadas.

3º) Poderão concorrer jogadores suburbanos de São Paulo, Santos, Campinas e dos suburbios do Districto Federal.

4º) Os "coupons" devem ser preenchidos citando o nome dos jogadores e dos clubs aos quaes pertencem, o mesmo acontecendo com a denominação do arbitro.

5º) Em cada coupon não poderão figurar mais de tres (3) jogadores de um só club.

6º) Aos primeiros collocados será offerecida uma medalha de prata e aos segundos uma de bronze com orla de prata. Ao juiz primeiro collocado, uma medalha de prata.

7º) Poderá concorrer qualquer pessoa ou club, e com qualquer numero de coupons, os quaes devem ser enviados ao seguinte endereço: "Concurso Suburbano. — DIARIO CARIOCA" — Secção esportiva".

8º No coupon o concurrente deve dar seu nome e o club seu carimbo.

9º) O Concurso encerrar-se-á no dia 31 de dezembro do corrente anno.

10º) Faremos uma apuração semanal, publicando os resultados na nossa edição de domingo.

11º) Findo o concurso, proceder-se-á a alguns exercicios necessarios entre os primeiros e segundos collocados, afim de ser escolhido definitivamente o seleccionado e reservas. Para os treinos serão reservas os terceiros collocados.

12º) Os treinos e a escolha do "onze" e reservas estará a cargo de uma commissão de quatro membros designados pelo DIARIO CARIOCA, a saber: um redactor desta secção esportiva, um campeão carioca, um technico e um representante do suburbio.

COMO E' FEITA A NOSSA APURAÇÃO

A apuração é feita do mesmo modo que fizemos a do Grande Concurso Popular do DIARIO CARIOCA, realizado e terminado para o Campeonato Brasileiro de 1929.

Apura-se os nomes mais votados nas posições e com elles se organiza o team e a reserva.

Esta explicação é necessaria para que não surjam duvidas no decorrer do Concurso Suburbano.

CONSULTAS

Sendo provavel que alguem necessite de algum esclarecimento sobre o Grande Concurso Suburbano, avisamos que responderemos nesta secção á qualquer consulta dos interessados.

A correspondencia neste sentido deve ser enviada para A. L. O., Secção de Sports — DIARIO CARIOCA.

QUAES OS MELHORES JOGADORES DO SUBURBIO?

JOGADORES	CLUB A QUE PERTENCE
Guardião	....
Zagueiro - direito........................	....
Zagueiro - esquerdo........................	....
Médio - direito........................	....
Centro - médio........................	....
Médio - esquerdo........................	....
Extrema direita........................	....
Meia direita........................	....
Centro avante........................	....
Meia esquerda........................	....
Extrema esquerda........................	....
Arbitro........................	....

(Nome do votante ou carimbo do club)

....

— Recortar o coupon acima e envial-o, depois de preenchido, para a secção sportiva do "Diario Carioca", com o titulo "Concurso Suburbano".

As grandes partidas internacionaes de tennis

Fluminense F. C. x Tennis Club de Turim

PROGRAMMA OFFICIAL DOS JOGOS

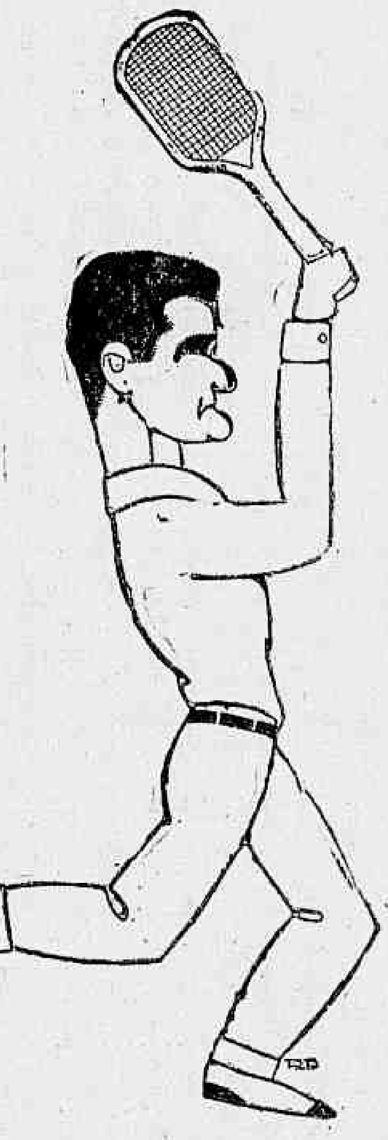

Ricardo Pernambuco

As importantes partidas de tennis que o Fluminense promove dentro de poucos dias, têm dispertado enorme interesse nos circulos do aristocratico sport.

Verdadeiros "azes" do sport da raquette, vão se empenhar em diversas partidas que, pelas forças em jogo, serão renhidas e enthusiasticas.

Sertori e Bonzi, nomes reconhecidos como de mestre, se vão defrontar com Pernambuco, o melhor "tennisman" do Brasil, um dos melhores da America do Sul, Rangel e outros.

O programma organizado, que damos abaixo, está excellente e proporcionará tardes de grandes emoções e de fina distincção.

O Fluminense F. C. organizou o seguinte programma para os jogos internacionaes de tennis, nos quaes os nossos amadores vão se medir com os fortes tennistas Emmanuel Sertori e L. Bonzi, da Federação Italiana de Tennis.

Dia 6, sabbado — "Simples"

1º jogo, ás 16 horas — Sertori-Bonzi (italiano) x Cesarino Rangel (fluminense).

2º jogo, ás 16 1|2 horas — Leonard Bonzi x Ricardo Pernambuco.

Dia 7, domingo — Duplas de cavalheiros e duplas mixtas

1º jogo, ás 16 horas — Sertorio-Bonzi x R. Pernambuco-R. R. Miranda.

2º jogo, ás 17 1|2 horas — Duplas-mixtas — Sra. Florence Teixeira-E. Sertori x srta. Maria Corrêa do Lago-R. Pernambuco.

Dia 8, segunda-feira — "Simples"

1º jogo, ás 15 horas — L. Donzi x C. Rangel.

2º jogo, ás 16 1|2 horas — E. Sertori x R. Pernambuco.

Os ultimos jogos do campeonato

Fluminense x Botafogo:

Segundos quadros, ás 13,30, e primeiros, ás 15,15 horas.

Campo do Fluminense F. C., á rua Alvaro Chaves.

Juiz dos primeiros quadros: Gilberto de Almeida Rego.

Delegado: Oswaldo Novaes, do C. R. do Flamengo.

Vasco da Gama x Flamengo:

Segundos quadros, 13,30 e primeiros, ás 15,15 horas.

Campo do C. R. Vasco da Gama, á rua Abilio.

Juiz dos primeiros quadros: Raymundo Moreno.

Juiz dos segundos quadros: Rubens Porto Carrero.

Delegado: Aluizio Marinho, do Fluminense F. C.

Bangu' x America:

Segundos quadros, ás 13,30 e primeiros, ás 15,15 horas.

Juiz dos primeiros quadros: Arthur de Moraes e Castro.

Juiz dos segundos quadros: Julio Silva.

Delegado: Manoel Maroun, do Syrio Libanez A. C.

Brasil x Andarahy:

Segundos quadros, ás 13,30 e primeiros, ás 15,15 horas.

Juiz dos primeiros quadros: Virgilio Fredrighi.

Juiz dos segundos quadros: João Fonseca.

S. Christovão x Syrio Libanez:

Segundos quadros, ás 13,30 e primeiros, ás 15,15 horas.

Campo do S. Christovão A. C., á rua Figueira de Mello.

Juiz dos primeiros quadros: Leonardo Gonçalves Teixeira.

Juiz dos segundos quadros: Gastão Monteiro Piquet.

Delegado: capitão Roberto Ramos de Oliveira, do C. R. Vasco da Gama.

As proximas reuniões na Amea

A DO C. DE JULGAMENTOS, HOJE

Na reunião do Conselho de Julgamentos para hoje serão resolvidos os seguintes processos:

N. 66 — Recurso interposto pelo Andarahy A. C., contra o acto da Commissão Executiva, que, na forma do art. 59 do Codigo Sportivo, lhe applicou pena de multa de 500$000, por não haver dado as garantias indispensaveis ao juiz da partida de football, primeiros quadros, Andarahy x Vasco da Gama ,realizada aos 26 de outubro de 1930. — Relator, conselheiro dr. A. De Virgilis.

N. 67 — Recurso do America F. C., interposto do acto do presidente, que approvou a partida de football, primeiros quadros, Syrio Libanez x America, disputada aos 9 de novembro de 1930, marcando um ponto a cada club, por ter-se registrado um empate pelo score de 1 x 1.

CONVOCAÇÃO DOS FUNDADORES

O presidente, convoca os representantes do America F. C., Bangu' A. C., C. R. do Flamengo, Fluminense F. C., São Christovão A. C. e C. R. Vasco da Gama, membros do Conselho de Fundadores, para a reunião desse conselho, que será realizada no proximo sabbado, 6 do corrente, ás 17 horas, na séde desta associação, afim de tratar do seguinte: a) communicação da Commissão Executiva, relativamente á situação do Syrio Lybanez A. C., em face das decisões tomadas pelo Conselho de Fundadores, no processo de n. 140); b) pareceres sobre os processos distribuidos na ultima sessão; c) interesses geraes.

Lawn-Tennis

COMPETIÇÃO INTERNACIONAL
Federação Italiana de Tennis versus Fluminense F. Club

Inicia-se, amanhã, 6 do corrente, a disputa da Competição Internacional de Tennis, promovida pelo Fluminense F. Club, com o concurso dos tennistas italianos, Emmanuel Sertori e Ed Bonzi, ambos pertencentes ao Tennis Club de Turim.

A directoria do Fluminense Football Club avisa, por nosso intermedio, que o ingresso dos srs. socios se fará mediante a apresentação da carteira de identidade e do bilhete de entrada, que será vendido pela metade do preço fixado para as archibancadas em conformidade com os termos do artigo 123 os estatutos.

As pessoas das familias dos socios pagarão, excepcionalmente, tres mil réis.

Preços das entradas

Archibancadas.. .. .. 6$000
Camarotes .. .. 30$000

Ainda o caso do Syrio Libanez

O topico que escrevemos, hontem, sobre o caso do Syrio Libanez, mereceu, em conversa que tivemos com autorizado paredro, reparo de que nos vamos servir para retornar ao assumpto.

Demonstrou-nos nosso informante que não é a questão do desligamento do Syrio Libanez, tão pouco interessante, como se julga.

De accordo com o que nos affirmou esse sportman os factos se passaram da maneira por que vamos repetir adeante.

A vinte e quatro de março deste anno, o conselho de fundadores concedeu duas coisas ao Syrio Libanez: primeiro, o prazo de seis mezes para a apresentação de um terreno de sua propriedade ou arrendado a longo prazo, em prova de instrumento publico; segundo, outro prazo de seis mezes para apresentação, nesse terreno da praça de sports, construida de accordo com as exigencias de suas leis.

Foi accrescentado que o não cumprimento dessa exigencia, no vencimento do prazo, importaria no desligamento automatico do Syrio Libanez.

Isso foi o que ficou decidido.

Ao ser exarada, porém, a decisão, seu espirito não foi respeitado.

Ficou escripto que ou o Syrio apresentasse o terreno em seis mezes, ou a praça de sports em um anno.

A alternativa, assim, estabelecida, aliás, em contrario ao espirito, que ditara a decisão, mas que os fundadores approvaram, em acta, deixa uma esplendida porta para o Syrio escapar desta vez á eliminação.

Não apresentou, é verdade, argumenta-se, o terreno em seis mezes, mas tem até março para apresentar prompta sua praça de sports.

O caso, pelo que se vê, toma outro aspecto.

Tornou-se muito mais interessante.

Ha margem para uma discussão muito differente daquella, que teria logar se a decisão dos fundadores tivesse sido lavrada de accordo com o espirito que a ditou.

Sob esse aspecto é que o conselho de fundadores ventilará, amanhã, o importante assumpto.

Amanhã

Um plano de 20 mil bilhetes da

LOTERIA FEDERAL

PREMIO MAIOR

100 CONTOS

Bilhete inteiro . 25$000
Fracção . . . . . 2$500

Distribue 2176 premios, no total de 240 contos

EM 20 DO CORRENTE

NATAL

500 CONTOS

(PRIMEIRO PREMIO)

Por 48$000

O BILHETE INTEIRO

Peteca no C. P. D. Pedro II

Realizar-se-á, no proximo domingo, ás 15 horas, em nosso campo, um jogo amistoso com o Sul-America Peteca Club. O director sportivo escalou os seguintes teams:

2º — Acylino — Oscar — Nelson — Pimenta — Claudomiro.

1º — Jardel — Agostinho — Sylvio — Carlos — Caroço.

Reservas — Juquinha e Roberto.

O Vasco da Gama pediu o cumprimento da decisão que os fundadores tomaram, em março, sobre o Syrio Libanez

Em officio dirigido á commissão executiva da Amea, o Vasco da Gama, allegando sua qualidade de fundador, pede que seja dado cumprimento á decisão do conselho de que faz parte, tomada em março deste anno, que concedeu ao Syrio Libanez o prazo de seis mezes para apresentação de terreno de sua propriedade ou arrendamento a longo praso, sob pena de desligamento automatico, em caso de não cumprimento da exigencia.

O Vasco da Gama demonstra em seu pedido que o Syrio Libanez incidiu na penalidade prevista na concessão que lhe foi feita.

Fluminense Football Club

JOGO FLUMINENSE F. CLUB x BOTAFOGO F. CLUB
AVISO

Realizando-se no proximo domingo, o encontro official de football entre este club e o Botafogo Football Club, a directoria do Fluminense F. Club, avisa aos seus associados que o ingresso se fará mediante a apresentação da carteira de identidade e do titulo de quitação relativo ao mez de novembro ou dezembro.

Os socios têm o direito de trazer em sua companhia duas senhoras da familia, pagando as que excederem este numero o preço de entrada fixado para as archibancadas. De accordo com as disposições dos estatutos, é considerada familia do socio para o effeito de frequencia no club: mãe, esposa, filhas solteiras e irmãs solteiras.

A entrada para as cadeiras numeradas será feita pelo portão n. 2 da rua Alvaro Chaves, para as archibancadas pelos portões ns 5 e 7 e para as geraes pelos portões ns. 4 e 6, estes da rua Guanabara.

Os escoteiros só poderão comparecer ao jogo devidamente uniformisados e os portões serão abertos ás 12,30 horas.

Preços das entradas

Cadeiras numeradas.. .. .. .. 10$000
Archibancadas.. .. .. 4$000
Geraes.. .. .. 2$000

Cadeiras numeradas

As cadeiras numeradas encontram-se á venda na Thesouraria do club, rua Alvaro Chaves, 41, das 9 horas da manhã á 6 horas da tarde.

A revanche de Vu'cain e Pons, no Itamaraty, está despertando uma justificavel sensação em nossos meios turfistas.

A reunião de domingo proximo no Hippodromo do Itamaraty

UM PROGRAMMA OPTIMO COM DOIS CLASSICOS

O programma organizado pelo Derby Club para a sua reunião de domingo proximo em seu hippodromo da rua Matta Machado foi organizado optimamente, delle fazendo parte duas provas classicas — o Grande Premio "Dois de Agosto" e a 13ª Prova "Criação Brasileira" — além de mais sete carreiras.

O Grande Premio, carreira principal, reuniu as inscripções confirmadas de Gentleman, Dynamite, Ivon, Puritano e Póde Ser.

Qualquer desses cinco parelheiros póde se laurear na prova commemorativa da inauguração do hippodromo do Itamaraty e, por isto mesmo, difficil se torna prognosticar qual o vencedor.

Se a distancia está dentro dos limites de Dynamite e Ivon, dois parelheiros ligeiros, não devemos esquecer que Gentleman e Puritano são possuidores de grandes recursos e mesmo Póde Ser não está de todo fóra da carreira.

Na Prova "Criação Brasileira" Timoneiro e Victoria, já vencedores, porfiarão com o esperançoso Pirajá e mais Premente e Jundiá.

Das sete restantes carreiras é digna de menção o Premio "Dr. Frontin", onde teremos o reencontro de Vulcain e Pons, numa revanche que promette ser renhida e formidavel.

Campo Grande, Middle West e o novo Duggan completam o campo dessa carreira, sendo que o nacional pela primeira vez vae se encontrar com os estrangeiros da primeira turma.

Esta careira de fundo tornará mais attraente o programma que o Derby Club organizou para domingo.

Taça "Condessa Paulo de Frontin"

Com o resultado da ultima corrida do Jockey Club, realizada em 30 do mez proximo passado, passou a ser a seguinte a classificação dos jornaes diarios concurrentes á "Taça Condessa Paulo de Frontin":

1	"Gazeta de Noticias. ..	166—271
2	"Correio da Manhã"..	162—268
3	"A Noite"..	157—258
4	"Rio Sportivo"..	145—250
5	"O Jornal"..	148—243
6	"A Patria"..	143—240
7	"Jornal do Commercio"	143—240
8	"Diario da Noite".. ..	149—239
9	"A Batalha"..	144—238
10	"Diario Carioca"	145—232
11	"Vanguarda"..	141—230
12	"A Esquerda"..	137—223
13	"O Paiz"..	137—223
14	"O Globo"..	133—222
15	"Jornal do Brasil".. ..	138—218
16	"Critica"..	135—218
17	"A Noticia"..	136—215
18	"Diario de Noticias"..	83—130
19	"A Ordem"..	78—130
20	"O Sport"..	36— 54
21	"Diario Allemão".. ..	31— 45

Jockey Club Paulistano

Para a proxima reunião, do Jockey Club de São Paulo, ficou, hontem, organizado o seguinte programma:

1º pareo — "Initium" — 1.000 metros — 2:500$ — Malachite, 53 kilos; Gavea, 53; Alleluia, 55; Itaquá, 55.

2º pareo — "Progredior" — 1.600 metros — 2:500$ — Alegria, 53 kilos; Caminito, 53; Favella, 53; Clarita, 53; Carinhosa, 53.

3º pareo — "Experiencia" — 1.000 metros — 2:000$ — Singapura, 55 kilos; Xará, 48; Abbdualah, 51; Ebbe, 57; Organa, 53; Erish Puppy, 54; Lagrima, 47; Errante, 55.

4º pareo — "Excelsior" — 1.700 metros — 2:000$ — Pelintra, 54 kilos; Taquary, 54; Cabiria, 50; Petale de Rose, 50; Clumenta, 51.

5º pareo — "2ª Eliminatoria" — 1.800 metros — Carinho, 55 kilos; Carinhosa, 53; Vichy, 53; Ferrara, 53; Latif, 55; Venturoso, 55.

6º pareo — "Emulação" — 1.800 metros — 2:500$ — Guitarra, 56 kilos; Visconde, 52; Hiemal, 51; Iso, 53; Ravage, 57; Iro, 53; Juca Tigre, 54; Argos, 51.

7º pareo — "Combinação" — 1.800 metros — 2:000$ — Kenia, 57 kilos; Servando, 52; Cardito, 54; Enitram, 51; Fragor, 50; Viday, 57.

8º pareo — "Mixto" — 1.650 metros — 2:000$ — Elsa, 51 kilos; Defensor, 55; Ibar, 51; Excelsior, 52; Turf, 55; The Painter, 53; Beata, 57; Bellatesta, 57.

Jockey Club de S. Paulo

RESOLUÇÕES DA DIRECTORIA

Ante-hontem, a directoria do Jockey Club de São Paulo tomou as seguintes deliberações:

Suspender até 31 do corrente o aprendiz Plinio Mendes, piloto de Nehuen, por infracção do paragrapho 2º, do art. 121 do Codigo de Corridas;

Suspender até 31 do corrente o jockey F. Biernazcky, piloto de Viday na corrida de 23 de novembro ultimo, por infracção do paragrapho 4º, do artigo 121 do Codigo;

Multar em 50$ os entraineurs Alexandre Mariano, Gaston Gaviot, José Martins, Manoel Branco e Guilherme Fernandez.

Um sério concurrente ao Grande Premio 2 de Agosto

Causou estranheza, hontem, pela madrugada, no Hipdodromo Brasileiro, por occasião dos exercicios, a presença de um vulto esguio, mettido em um capote capaz de affrontar o frio mais intenso.

A despeito da chuva que batia, o estranho personagem não se intimidou e foi assistir a um forte exercicio de um parelheiro.

Logo que a claridade se fazia annunciar, approximamo-nos do intemerario coruja e pudemos reconhecer a personalidade do despachante aduaneiro — o Freitas — mais conhecido pelo "Freitas do Pocitos".

O parelheiro em questão era o "Puritano", tambem de propriedade daquelle turfman.

Corria á boca pequena que o filho de Supremacia havia coberto os 1.860 metros de uma volta fechada em 122".

A despeito de apresentar-se affrontado, após esse exercicio, o filho de Mojinete demonstrou optimas condições.

DERBY-CLUB

Damos abaixo o programma completo para a reunião de domingo proximo no Hippodromo do Itamaraty já com as respectivas chaves e cotações que figuraram hontem na Bolsa Turfista.

1º pareo — "Criação Brasileira" — (13ª prova) — 1.500 metros — 5:000$$ e 1:000$.

		Ks.	Cots.
1	Pirajá	53	50
2	Premente	51	40
3	Timoneiro	53	20
4	Victoria	51	30
5	Jundiá	53	60

2º pareo — "Nacional" — 1.609 metros — 4:000$ e 800$000.

		Ks.	Cots.
	(1 Itabira	49	80
1	| " Havana	51	80
	(2 Tattersal	52	40
	(3 Perrier	49	50
4	| 4 Aisca	43	40
	(5 Pavuna	47	80
	(6 Xiba	50	60
7	| 7 Raposa	49	80
	(8 Monarcha	53	30
	(9 Ipê	49	70
4	|10 Itan	48	80
	(11 Valmonte	51	40

3º pareo — "Cosmos" — 1.609 metros — 4:000$ e 800$000.

		Ks.	Cots.
1	Chuck	52	50
"	Tea Service	51	40
2	Funchal	50	25
3	Azulado	56	30
4	Bocão	52	40
5	Vulcania	51	50

4º pareo — "Brasil" — 1.609 metros — 4:000$ e 800$000.

		Ks.	Cots.
1—1	Tiririca	54	20
	(2 Gaucho, ex-Cavarad.	51	35
2 |			
	(" Calepino	54	40
	(3 Itaberá	51	50
3 |			
	(4 Vallombrosa	49	60
	(5 Valete	49	40
4 |			
	(6 Dante	52	60

5º pareo — "Progresso" — 1.750 metros — 4:000$ e 800$000.

		Ks.	Cots.
	(1 Caruaru'	53	35
1 |			
	(" Prazeres	50	35
	(2 Josephus	53	30
2 |			
	(" Thesouro	50	70
	(3 Sunára	53	60
3 |			
	(4 Tops	52	50
	(5 Hiate	55	40
4 |			
	(6 Cartier	51	50

6º pareo — "17 de Setembro" — 1.750 metros — 4:000$ e 800$000.

		Ks.	Cots.
1	Itararé	55	22
2	Sunstone	55	80
3	Don Soares	52	25
4	Aveiro	50	30
5	Xaréo	50	50

7º pareo — "G. Pr. Dois de Agosto" — 1.800 metros — 10:000$ e 2:000$000.

		Ks.	Cots.
1	Gentleman	55	30
2	Dynamite	50	40
3	Ivon	55	30
4	Puritano	53	40
5	Póde Ser	55	50

8º pareo — "Dr. Frontin" — 2.400 metros — 5:000$ e 1:000$000.

		Ks.	Cots.
1	Campo Grande	52	50
2	Vulcain	56	25
3	Pons	58	40
4	Middle West	50	60
5	Duggan	50	35

9º pareo — "Derby Club" — 1.609 metros — 4:000$000 e 800$000.

		Ks.	Cots.
1—1	Neptuno	51	30
2—2	Sim Senhor	53	50
3—3	Urubu'	50	30
4—4	Prestigioso	51	40
	(5 Ubá	50	50
5 |			
	(6 Famoso	48	50

Grande Premio Dois de Agosto

OS MELHORES TEMPOS OBTIDOS NA DISTANCIA DE 1.800 METROS

Em 1921 — ASPIRINA — Tempo 112 3|5.

Em 1918 — IBIS — Tempo: 114.

Em 1919 — MAGESTADE — Tempo: 114.

Em 1920 — BAYONETA — Tempo: 115".

Em 1929 — D. JOAO — Tempo: 115 3|5.

Em 1923 — NEUROSIS — Tempo: 116.

Em 1928 — EGIPAN — Tempo: 116 e 4|5.

Em 1929 — BRUCE — Tempo: 117.

Em 1922 — MINORU' — Tempo: 118.

Em 1925 — PECCADOR — Tempo: 118.

Em 1927 — MARANGUAPE e CADUM — empatados — Tempo: 121 4|5

O record dos 1.800 metros pertence a Mostrador, que em 28 de outubro de 1928 marcou 112 2|5 para aquella distancia.

Alberto Feijó, vae a São Paulo

Estando alistados para a reunião de domingo proximo, no prado da Moóca os parelheiros, Carinhosa, Clumenta, Carinho e Cardito, do ardoroso turfman Constantino P. Coelho, é quasi certo que o jockey A. Feijó, se transporte no proximo sabbado, para a Paulicéa, com o fim de dirigir aquelles animaes.

Na bolsa turfista

O desanimo invadiu, hontem, o mercado turfista.

Os agentes trocavam pernas, conversavam e até á noitinha não lhes appareceu um só ponto que, ao menos, solicitasse um augmentosinho em qualquer taxa dos parelheiros alistados.

Até parece o reflexo do momento de aperturas.

A disputa das provas officiaes nos Estados

A commissão Central dos Criadoers já tem conhecimento dos parelheiros alistados nas taças de: Productos e Nacional, a serem disputadas em alguns Estados do nosso territorio.

E' assim que, no Paraná, estão alistados para a Taça de Productos, Veritas e Vaidade, do sr. Carlos Dietzch Ederle e Eparade, do sr. Pedro Gusso, e, finalmente Flava, do sr. Eurides Cunha.

Na Taça "Nacional", foram inscriptos: Lothus, Chromo, Riachuelo, Urca, Reducto, Delva, Clarim, Escoteiro e Ecloud, ex Firpo.

Em Pernambuco:

A Taça "Nacional" reuniu: Jucuman, Pitanga, Miss Lucas, Megahó, Boa Viagem, Taquara e Utinga II.

Para tratar das questões de saneamento agrario

UM AUXILIAR TECHNICO NO GABINETE DA AGRICULTURA

Ao seu collega da pasta da Educação e Saude Publica, o ministro da Agricultura requisitou, para servir junto ao seu gabinete, como auxiliar technico das questões de saneamento aguario, o dr. Lafayette de Freitas, antigo director do Saneamento Rural.

Aggressão a faca

O motorista William Grox, escossez, de 27 annos, hontem, quando passava pelo Caes do Porto, foi aggredido e ferido a faca por um desconhecido, de cor preta.

A victima que ficou ferida nas costas, foi soccorrida pela Assistencia e internada no Hospital de Prompto Soccorro.

A policia do 2.º districto soube do facto.

DERBY-CLUB

PROGRAMMA PARA A 19ª CORRIDA A REALIZAR-SE EM 7 DE DEZEMBRO DE 1930

GRANDE PREMIO DOIS DE AGOSTO —1 800 METROS — PREMIOS: 10:000$, 2:000$, e 500$000.

1º pareo — CRIAÇÃO BRASILEIRA — (13ª prova) — 1.500 metros — Premios: 5:000$, 1:000$ e 250$000 — Animaes nacionaes de 3 annos (Tabella).

		Kilos
1	Pirajá	53
2	Premente	51
3	Timoneiro	53
4	Victoria	51
5	Jundiá	53

2º pareo — NACIONAL — 1.609 metros — Premios: 4:000$ e 800$000 — Animaes nacionaes — Pesos especiaes, com descarga para aprendizes.

		Kilos
	(1 Itabira	49
1	| " Havana	51
	(2 Tattersal	52
	(3 Perrier	49
2	| 4 Aisca	48
	(5 Pavuna	47
	(6 Xiba	50
3	| 7 Raposa	49
	(8 Monarcha	53
	(9 Ipê	49
4	|10 Itan	48
	(11 Valmonte	51

3º pareo — COSMOS — 1.609 metros — Premios: 4:000$ e 800$000 — Animaes estrangeiros — Pesos especiaes, com descarga para aprendizes.

		Kilos
1	Chuck	52
"	Tea Service	51
2	Funchal	50
3	Azulado	56
4	Bocão	52
5	Vulcania	51

4º pareo — BRASIL — 1.609 metros — Premios: 4:000$ e 800$000 — Animaes nacionaes — Pesos especiaes, com descarga para aprendizes.

		Kilos
1—1	Tiririca	54
	(2 Gaucho, ex-Cavaradossi ..	51
2 |		
	(" Calepino	54
	(3 Itaberá	51
3 |		
	(4 Vallombrosa	49
	(5 Valete	49
4 |		
	(6 Dante	52

5º pareo — PROGRESSO — 1.750 metros — Premios: 4:000$ e 800$000 — Animaes nacionaes — Pesos especiaes.

		Kilos
	(1 Caruaru'	53
1 |		
	(" Prazeres	50
	(2 Josephus	52
2 |		
	(" Thesouro	50
	(3 Sunára	53
3 |		
	(4 Tops	52
	(5 Hiate	55
4 |		
	(6 Cartier	51

6º pareo — 17 DE SETEMBRO — 1.750 metros — Premios: 4:000$ e 800$000 — Animaes de qualquer paiz — Pesos especiaes.

		Kilos
1	Itararé	55
2	Sunstone	55
3	Don Soares	52
4	Aveiro	50
5	Xaréo	50

7º pareo — GRANDE PREMIO DOIS DE AGOSTO — 1.800 metros: 10:000$, 2:000$ e 500$000 — Animaes de qualquer paiz (Tabella).

		Kilos
1	Gentleman	55
2	Dynamite	50
3	Ivon	55
4	Puritano	53
5	Póde Ser	55

8º pareo — D. FRONTIN — 2.400 metros — Premios: 5:000$ e 1:000$000 — Animaes de qualquer paiz — Pesos especiaes.

		Kilos
1	Campo Grande	52
2	Vulcain	56
3	Pons	58
4	Middle West	50
5	Duggan	50

9º pareo — DERBY CLUB — 1.609 metros — Premios: 4:000$ e 800$000 — Animaes nacionaes — Pesos especiaes.

		Kilos
1—1	Neptuno	51
2—2	Sim Senhor	53
3—3	Urubu'	50
4—4	Prestigioso	51
	(5 Ubá	50
5 |		
	(6 Famoso	48

O 1º pareo será iniciado á 1 hora da tarde. — A. del Castillo, 2º secretario.

Nos dois hippodromos cariocas

PARELHEIROS COLLOCADOS EM 1930

(De Messedaglia, especial para o "Diario Carioca")

Relação dos parelheiros que já alcançaram victorias e outras collocações, este anno, nos dois hippodromos desta capital e levantaram, em premios, mais de ...... 10:000$000, de abril a 23 do corrente, inclusive:

Parelheiros	Premios
Agenda, 3v, 1s, 2t.	16:160$
Aracaju', 3v, 5s, 1t.	21:600$
Aveiro, 4v, 4s, 6t.	19:680$
Andes, 3v, 3s, 1t.	12:900$
Bidu', 5v, 1s.	21:300$
Blue Star, 2v, 5s, 3t.	20:300$
Brincador, 3v, 1s, 2t, 1 q. ..	18:600$
Carinho, 1v, 4s, 3t.	16:780$
Carinhosa, 1v, 5s, 4t.	10:700$
Coronel Eugenio, 3v, 3s, 1q. (H. B.)	32:300$
Caruarú', 4v, 4s, 1t.	19:180$
Calepino, 2v, 4s, 2t.	11:360$
Cartier, 2v, 1s, 3t.	11:280$
Cavaradossi, 3v, 5s, 3t.	16:240$
Campo Grande, 2v, 3s, 2t. ..	12:580$
Cascabelito, 1v, 1t.	10:600$
Canchero, 3v, 1s, 1t	12:880$
Duggan, 5v, 6s, 2t.	70:885$
Dynamite, 4v, 4s, 5t, 1q ..	20:500$
D. Soares, 6v, 5s, 5t	38:240$
D. João, 2v, 1q.	10:200$
Ebro, 3v, 5s, 7t	16:560$
Enigma, 3v, 1t.	14:000$
Flutter, 2v, 1t, 2q.	18:500$
Gentleman, 8v, 4s, 9t.	35:980$
Gravatá, 3v, 1s, 2t, 1q ..	13:160$
Hindu', 2v, 3s, 2t.	10:560$
Ivon, 6v, 1s, 1t.	27:900$
Itararé, 4v, 3s, 2t.	18:560$
Josephus, 3v, 1s, 3t.	13:S060
Juruá, 2v, 2s.	12:000$
Kiri, 2v, 1s, 1q.	12:200$
Lazreg, 3v, 2s, 2t.	13:760$
Leviathan, 8v, 1s, 1t.	95:600$
Lombardo, 3v, 3s, 4t.	14:720$
Middle West, 2v, 2s, 6t. ..	13:010$
Monarcha, 2v, 3s, 2t.	10:560$
Mattarazo, 3v, 1s, 2t, 2q. ..	30:800$
Neptuno, 3v, 2s, 1t.	13:180$
Pons, 3v, 1t, 1q	36:750$
Puritano, 9v, 4s, 1t, 1 q. ..	39:880$
Petulante, 2v, 7s.	13:700$
Queixume, 1v, 4s, 1t, 1q	19:800$
Rhondda, 4v, 1v, 4t.	39:330$
Ramuntcho, 2v, 3s, 5t.	43:900$
Rod. Valentino, 4v, 4s, 1t, 1q	76:250$
Royal Car, 1v, 1s.	12:000$
Santarem, 4v, 1s, 1q. (H. B.)	122:800$
Spahis, 3v, 3s, 3t. (H. B.) ..	14:840$
Sunara, 4v, 2s, 2t.	16:160$
Sel Lá, 2v, 3s, 3t.	10:640$
Therezina, 3v, 1t. (H. B.) ..	30:500$
Tuyuty, 2v, 5s, 2t.	13:580$
Urgente, 5v, 1s, 8t, 2q. ..	21:830$
Uberaba, 3v, 5s. (H. B.) ..	24:200$
Urubu', 3v, 2t.	12:160$
Umbu', 2v, 2s, 4t.	10:340$
Uraca, 2v, 3s, 4t.	10:720$
Ursel, 2v, 3s.	10:040$
Uiriri, 4v, 5s, 2t.	20:060$
Ubrim, 3v, 2s, 1t.	12:080$
Ultraje, 4v, .s.	111:000$
Ufano, 2v, 3s, 1t, 1.	61:125$
Umbá, 4v, 1q (H. B.)	22:400$
Ulises, 4v, 1t, 1q.	17:600$
Valois, 2v, 1s, 2t, 1q.	13:740$
Verdun, 2v, 3s, 1t. (H. B.) ..	10:766$
Vevey, 3v, 1s, (H. B)	29:000$
Vendome, 3v, 3s. (H. B.) ..	65:066$
Vichy, 3v, 3s, 3t, 1q	30:250$
Vallombrosa, 2v, 4s, 2t.	11:360$
Venus, 2v, 1s, 1q. (H. B.)	11:300$
Viola Dana, 2v, 3s, 1t.	10:480$
Velasquez, 3v, 2s, 2t, 2q	23:640$
Valence, 2v, 2s, 2t.	14:750$
Weston, 5v, 3s, 3t.	22:560$
X Raio, 4v, 3s, 2t.	18.560$
Xiba, 3v.	12:000$
Zeppelin, 7v, 4s, 2t.	35:460$

MESSEDAGLIA

NA FLORESTA

MARICAS.

Então, uma centena está no papo. Cuidado com os "voadores".

TUA ZINHA.

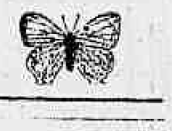

908 — 705   513 — 816

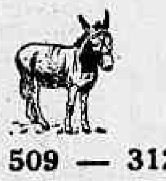
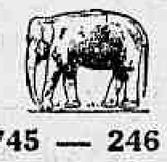

509 — 312   745 — 246

SAE AZAR

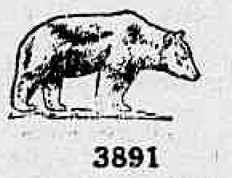

3891

CANJA DO DIA:

9-6-5-2-1

Inverter em centenas

RESULTADO DE HONTEM

3624 — CABRA
5114 — BORBOLETA
8419 — CACHORRO
0699 — VACCA
4764 — LEÃO
M. 620 — R. 513 — S. 24.

Loteria Nossa Senhora Apparecida

Sabe-se por telegramma

Extracção em 3 de dezembro de 1930

8.836	— Rio..	20:000$000
10.320	— São Paulo	3:000$000
14.985	— Rio	1:000$000
7.813	— Minas..	1:000$000
18.776	— Rio..	500$000
16.469	— Matto Grosso ..	500$000

Sortes Grandes Só Se Obtêm — NO — SONHO DE OURO GALERIA CRUZEIRO — Oscar & Companhia —

Organizando o Ministerio do Trabalho

O DECRETO DE CRIAÇÃO DA SECRETARIA DE ESTADO DEVERA' SER ASSIGNADO DENTRO DE ALGUMAS HORAS

A commissão encarregada pelo ministro Collor para proceder á organização do Ministerio do Trabalho continua se reunindo diariamente.

Hontem ficaram concluidos os estudos em torno da constituição da Secretaria de Estado, cujo decreto de criação deverá ser assignado pelo chefe do Governo Provisorio, dentro de algumas horas.

Soubemos que a referida commissão, que submetteu, hontem mesmo, á apreciação do ministro, o resultado dos seus trabalhos até agora, está adoptando o criterio de reducção de 20 % na verba global das repartições annexadas, ao novo ministerio, como medida de economia.

Pequenos annuncios

(Nesta secção os annuncios não devem ter mais de 20 linhas)

ESCRIPTORIOS

300$000

No Edificio Odeon, em frente ao Monroe, alugam-se escriptorios grandes e pequenos, desde 300$000 mensaes.

A' RUA BAMBINA N. 110

BOTAFOGO

A' rua Bambina, n.º 110 — distincta villa — aluga-se a casa n.º IV, de dois pavimentos, toda encerada, tendo serviço de gaz e luz, banheiro, com esquentador e optimas accommodaçoes para familia. Preço modico. Vêr e tratar, com o sr. Fróes, das 8 ás 20 horas

Cartões de visita

Em RELEVO — Entregas em 24 horas — Cento 12$000

PAPELARIA RIBEIRO

R. Ouvidor, 164

UM CASO SINGULAR...

O povo custou a depor e expulsar o "Barbado"! mas o AGRYPPUS em poucos instantes expulsa do corpo a mais rebelde das gryppes.

A' venda em todas as pharmacias.

LIVRARIA ALVES

Livros collegiaes e academicos

RUA DO OUVIDOR, 168

M. CAMARA — Successor da notavel Chiromante, Mme. Zizina; na Av. Passos, 27; das 9 hs. em deante.

INDICADOR PROFISSIONAL

GONNORRHÉA

IMPOTENCIA

Canceros duros e molles

Estreitamento da Urethra

Tratamento rapido e moderno

DR. ALVARO MOUTINHO

Buenos Aires, 77-4.º - 3 ás 19 hs.

Hernias - HYDROCELLES

(Quebraduras

Cura radical, sem operação, sem dôr e sem prejuizo das occupações

FRAQUEZA SEXUAL

Tratamento especial e moderno

DR. PEDRO LUZ

ex-assistente da S. C. Misericordia do Rio de Janeiro — Espec. em vias urinarias e molestias de crianças

PHARMACIA LUZ —::— Rua Frei Caneca, 5?

PHONE: 4-1056

Das 8 ás 10 e das 16 ás 19 horas

Clinica Medico-cirurgica

Dr. Americo Caparica

Consultorio: — Rua Visconde do Rio Branco, 31 (sobrado)

DIARIAMENTE DAS 3 ÁS 7 HORAS

TELEPHONE: 2-2949

Residencia — Rua Riachuelo, 56

TELEPHONE: 2-5227

DR. JOSE' DE ALBUQUERQUE

Diagnostico causal e tratamento da **IMPOTENCIA** em moço. Rua da Carioca, 22. 1 ás 6.

BLENORRHAGIA

Cura radical pela diathermia e raios ultra-violeta methodo inteiramente novo no Brasil, o de melhores resultados actualmente conhecido: tratamento rapido, cura em poucas applicações indolores e sem o menor perigo (technica de Negelschmidt Berlim e Kowarschik Vienna) Dr. Cocio Barcellos ex-assistente da Faculdade de Medicina medico da Polic. de Botafogo das 9 ás 11 e das 3 ás 6. Tel. 3-0001. Avenida Rio Branco 33.

CLINICA-MEDICO CIRURGICA

DR. D. LINHARES

Assistente effectivo de Cirurgia da Faculdade de Medicina. Medico interno da Santa Casa e adjunto de clinica da Misericordia. Cirurgia — Vias urinarias — Gynecologia — Partos: Consultorio R. S. José, 82. Diariamente — Das 15 ás 19 horas

DR. GIOVANNI INFANTE

Tratamento da tuberculose (methodo Maragliano). Syphilis, molestias venereas, da pelle. — Rua Ramalho Ortigão, n. 9. — Phone: 2-6102. — Das 4 ás 7 horas.

DR. DUARTE NUNES

Orgãos genito-urinarios (ambos os sexos)

Gonorrhéa e suas complicações

Rua S. Pedro, 64. — Das 8 ás 18 — horas —

LOTERIA DO ESTADO DO RIO

Systema de urnas e espheras — Fiscalizada pelo Governo do Estado Extracções ás 3 horas

— HOJE — 50:000$000 Inteiro, 4$000 — Quinto, $800

— TERÇA-FEIRA 25:000$000 Inteiro, 1$600 — Meio, $800

GRANDE EXTRAORDINARIA LOTERIA PARA O NATAL Terça-feira, 23 de Dezembro

200:000$000

INTEIRO, 16$000 — VIGESIMO, $800

Pagamentos na Companhia Integridade Fluminense, rua Visconde do Rio Branco, 499 — NICTHEROY — Em frente á estação das barcas.

EPILEPSIA

CENTENAS DE EPILEPTICOS COMPLETAMENTE RESTABELECIDOS DE TODAS MANIFESTAÇOES DA EPILEPSIA COM O USO DO MILAGROSO

ANTIEPILEPTICO BARASCH

formula do grande sabio rumaico dr. David Barasch.

Grande numero de cartas são recebidas diariamente de todo interior do Brasil attestando a efficiencia deste maravilhoso — medicamento —

A epilepsia ou communmente — gota coral — tem sido uma das terriveis molestias merecedoras das attenções da sciencia medica de todos os tempos. Hoje, porém, este mal está sensivelmente attenuado e a sua cura obtem-se com regular facilidade, graças ao apparecimento do ANTIELILEPTICO BARASCH, o especifico, por excellencia, no tratamento da epilepsia, seja inicial, seja essencial ou chronica.

Como uma confirmação do que acima está dito, leia-se o attestado infra, do illustre clinico Dr. Aramis Lopes, medico da Associação dos Empregados no Commercio do Rio de Janeiro:

"Deante dos surprehendentes resultados que tenho obtido em doentes reconhecidamente epilepticos, posso affirmar que, entre os seus similares, o ANTIEPILEPTICO BARASCH é, incontestavelmente, uma preparação de real valor na cura da epilepsia. — Rio, 5 de julho de 1929. — (a.) DR. ARAMIS LOPES."

O ANTIEPILEPTICO BARASCH é vendido em todas as pharmacias e drogarias do Brasil, em vidros grandes, com capacidade de uma garrafa. Cuidado com a drogaria que procurar forçar a venda de similar que, longe de beneficiar, só póde trazer graves prejuizos ao paciente.

Correspondencia: ELISE BARASCH — Avenida Mem de Sá, 171 — RIO

— Recuse similares e nomes parecidos —

VIDA MUNDANA

ANNIVERSARIOS

Fazem annos hoje:

As senhoras: Eugenia Lamego, esposa do coronel Torquato Lamego, commerciante nesta praça; Custodia Virginia de Andrade, esposa do sr. Armando Francisco de Andrade; Bellinha Paiva, esposa do tenente Adolpho Paiva, e Julieta Machado, esposa do sr. Altamiro José Machado, funccionario publico municipal.

As senhorinhas: Esther Garcez, filha do sr. Olavo Meira de A. Garcez; Stephania Doria Franco, filha do dr. José Augusto Rodrigues Franco, e Helena Pinto da Cruz, filha do sr. João José P. da Cruz.

Os senhores: Murillo Beirão, commerciante nesta capital; Alfredo Guarany, industrial; Tasso Corrêa, advogado em nosso fôro; Hermenegildo de Andrade, pharmaceutico chimico, e Eduardo Neiva, funccionario publico.

NASCIMENTO

Acha-se em festas o lar do sr. Mario de Carvalho e de sua esposa d. Elvira Pontes Carvalho, com o nascimento de um menino, que se chamará Newton.

— Maria Cecilia é o nome da interessante menina que veiu enriquecer o lar do dr. Ribeiro Cavalcanti e de sua esposa d. Maria Amelia C. Rego R. Cavalcanti.

NOIVADOS

Estão noivos: a senhorinha Adelia Pinheiro, filha do sr. Ricardo Pinheiro e o sr. Gilberto Pimentel da Cruz, do nosso alto commercio.

BAPTIZADOS

Baptizou-se, hontem, na egreja do Immaculado Coração de Maria, o menino Walter, filho do dr. Fernando Lisboa Coutinho e d. Almerinda Coutinho. Foram padrinhos o menino José Drummond e a senhorinha Rachel Drummond, professora municipal.

HORA DE ARTE

Realiza-se, amanhã, no Instituto Nacional de Musica, uma attrahente Hora de Arte, sob o patrocinio de Renato Murce e promovida pela directoria da Caixa Escolar Francisco Cabrita, em beneficio dos pobres do 7º districto.

FESTAS

Em commemoração á passagem do 35º anniversario de fundação da Sul-America, o Club Recreativo Salic realiza uma soirée dansante, amanhã, sabbado, nos salões da Associação dos Empregados no Commercio.

VIAJANTES

São esperados, hoje, pelo "Cap Arcona", o sr. Manoel Corrêa Dias Garcia, socio da firma desta praça, Dias Garcia & C., e sua exma. esposa, d. Bila Freitas Ortiz Dias Garcia, que ha seis mezes, pelo mesmo vapor, embarcaram para a Europa, em viagem de nupcias.

ALMOÇOS

Os medicos assistentes da Maternidade da Santa Casa da Misericordia, os alumnos e amigos do dr. Lincoln de Araujo, chefe desse departamento, offerecem-lhe um almoço no Tourist Bar, ás 13 horas do dia 7 do corrente.

— O almoço de cordialidade que o commandante e officiaes da 1ª companhia de estabelecimentos offerecem aos primeiros tenentes amnistiados, recentemente incluidos na msma companhia, foi transferido, por motivo de força maior, para o dia 8 do corrente (segunda-feira).

RECEPÇÕES

O dr. Phocion Serpa, membro da Academia Carioca de Letras, e secretario geral da Saude Publica, no proximo dia 8, ás 17 horas, em sua residencia do Andarahy, receberá os seus confrades daquella Academia. Para essa recepção, já se acha organizado excellente programma literario, em que se farão ouvir os srs. Othon Costa, Luiz Martins, Victor Alves, Assis Memoria, Henrique Orciuoli e Maria Sabina.

AGRADECIMENTO

Manoel Ribeiro do Prado agradece ao pessoal do Electro Ball e á gerencia da mesma casa de diversões, a maneira caridosa e amiga como contribuiram para o enterro do seu filhinho Ubirajara.

ANTARCTICA
GUARANA' E CERVEJA
Tels. 2-5301, 2-5302, 2-5303, 2-5304

Tintas e Vernizes
Para pintura de casas, automoveis e carros em geral, as melhores são as da STANDARD VARNISH WORKS. Depositarios, C. Machado & CIA. Rua Buenos Aires n. 77. Grande deposito de todos os artigos para pinturas. E' a casa' mais antiga do Brasil e que mais barato vende. Tel. 3-3132.

Hospital Veterinario Pasteur

Rua da Lapa 78 — Teleph. 2-3320
Serviço clinico a cargo dos medicos veterinarios
COSTA MONTEIRO
LACERDA CAMPOS
— e —
OLEGARIO SILVA JUNIOR
Chamados a domicilio, consultas e hospitalização
— Operações em geral —

Um operario atropelado por automovel

Um automovel que corria, hontem, pela manhã, pela rua Barão de Bom Retiro, atropelou Laudelino Alves de Campos, brasileiro, com 27 annos de edade, solteiro, operario, residente no Engenho Novo, no morro da Matriz, s|n.

THEATRO

Roulien e sua "Noite de adeus", no Imperial, em Nictheroy

O publico de Nictheroy espera ansiosamente a noite de segunda-feira proxima, quando Roulien faz suas despedidas, por ter de seguir para a America do Norte.

Queridissimo na vizinha cidade, como em toda a parte, o principe de nossos galãs deixou ali saudades immensas, tendo sido triumphal sua temporada no Cine Theatro Imperial, onde por signal, existe uma placa commemorativa de sua passagem.

E' no Imperial que se effectuará a brilhante homenagem a Roulien, patrocinada por distinctas senhoras e senhorinhas da sociedade da vizinha cidade.

Raul Roulien se apresentará em varias de suas lindissimas criações, tendo tambem a collaboração de figuras brilhantes da élite de Nictheroy como o dr. Walfrido Faria e senhorinhas Yvonne Peixoto, Yolanda Peixoto, Sylvia Mello.

"A pensão de D. Brigida", proximo cartaz da Companhia de Sainetes

O SEU ELENCO

Com a proxima renovação do cartaz do São José, o publico dessa modernizada casa de espectaculos da empresa Paschoal Segreto vae applaudir mais uma peça interessantissima.

"A Pensão de D. Brigida" é o titulo do novo sainete, um sainete de gargalhadas como se annuncia e como deve ser consagrado e mais uma sequencia de brilhantes representações.

De autoria do escriptor Romeu de Avellar, "A Pensão de D. Brigida" agradará pelo seu feitio burlesco, como os seus typos rigorosamente observados nos nossos ambientes familiares.

A Companhia de Sainetes montará com o seu habitual esmero a divertidissima peça, cujos primeiros papeis estarão a cargo dos queridos artistas Manoel Durães, Ismenia dos Santos, Amalia Capitani, Conchita de Moraes.

Em scena actualmente permanece o successo da esplendida peça comica de Abbadie Faria Rosa — "Sangue de Gaucho", em que tanto se distinguem Chaves Filho, além de toda a Companhia de Sainetes.

Foi marcada a estréa da Companhia Lydia Campos

A companhia de revistas e "feerie" que a festejada actriz Lydia Campos organizou para trabalhar no theatro Casino, na esplanada do Passeio Publico, estreará sabbado, 13 do corrente, com uma revista que Olegario Mariano e Luiz Peixoto acabam de escrever especialmente para essa companhia. O elenco é dos melhores. "Arvore de Natal" é o titulo da revista de estréa.

Lydia Campos, "Rainha do Tango", além de directora será "estrella" do conjunto, do qual fazem parte: Augusto Annibal, popular comico; Olavo de Barros, correcto actor e director de scena; Zulmira de Oliveira Lima, galante figura que acaba de ingressar no theatro com as melhores promessas; Ricardo Nemanoff, director de bailes; Oeser Valery, primeira bailraina; Norma Bruno e Herminia Reis; dois elementos de valor e Rubens de Lorena, applaudido "chansonnie"; do corpo de baile fazem parte doze graciosas raparigas e seis "boyos". Os scenarios da peça de estréa, são todos novos e de apurado gosto artistico.

O SR. BERGAMINI FAZ JUSTIÇA

O DR. LUIZ NOGUEIRA VENCEU AFINAL!

Não ha quem ignore a guerra soffrida pelo funccionario de Fazenda Municipal, dr. Luiz Nogueira, nas administrações passadas.

O sr. Geremario Dantas moveu-lhe perseguição continua durante os oito annos em que foi director de Fazenda.

E cada vez que o dr. Nogueira reclamava qualquer coisa, soffria dois castigos: o indeferimento e a suspensão do cargo por alguns dias, com perda total de vencimentos, pelo "crime" de dizer as verdades, nas petições.

O resultado desse regimen de barbaria administrativa é que a fome chegou a bater no lar do dr. Nogueira, a ponto de sua esposa accionar o Montepio contra o abuso administrativo de ser seu marido privado de vencimentos e prohibido até de assignar a folha de pagamento!

Chegando agora a aurora redemptora, o dr. Luiz Nogueira requereu ao dr. Adolpho Bergamini o cancellamento das penas que lhe foram impostas no regimen do despotismo.

E o illustre interventor deferiu, hontem, tão justo pedido, como já havia feito o mesmo com relação ao sr. Moacyr de Noronha Santos, outra victima da situação deposta.

O dr. Luiz Nogueira foi, hontem, muito cumprimentado pelo acto justiceiro do interventor municipal.

IRRADIAÇÕES DE HOJE

12 hs. — Hora Certa. Jornal de Meio Dia. Supplemento musical até ás 13 horas.

16 hs. 55 m. — Transmissão em radiotelegraphia do programma a ser executado amanhã no Studio da Radio Sociedade do Rio de Janeiro.

17 hs. — Hora Certa. Jornal da Tarde. Supplemento musical.

17 hs. 15 m. — Previsão do Tempo. Continuação do Supplemento musical.

19 hs. — Hora Certa. Jornal da Noite. Supplemento musical. Discos.

20 hs. 50 m. — Programma especial de discos.

21 hs. 15 m. — Ephemerides Brasileira do barão do Rio Branco. Notas de sciencia, arte e literatura. Lição de Historia do Brasil pelo prof. dr. Marcos Baptista dos Santos. Concerto da Radio Sociedade do Rio de Janeiro com o concurso do baixo De Lucchi, Mario de Azevedo e Orchestra da Radio Sociedade do Rio de Janeiro.

A festa de arte no Theatro João Caetano

O RECITAL DE DANSA DE MARYLA GREMO

A' noite de onze deste mez realizar-se-á, no theatro João Caetano, o recital de dansa patrocinado pelo "Globo" e a "Cruzada Feminina do Brasil Novo", que a celebre ballarina poloneza Maryla Gremo offerece em homenagem á Madame Getulio Vargas. A bella artista fez o gesto de destinar cincoenta por cento da renda liquida do espectaculo ao resgate da divida externa do Brasil. A festa promette ser muito brilhante, pois se trata de uma artista de grande valor que conquistou muitos applausos no mesmo theatro, assim como no theatro Municipal, e que sempre apresenta-se ao publico com um programma escolhido e do nivel altamente artistico. Por esta vez Maryla Gremo dansará sob a musica dos grandes compositores como Chopin, Grieg, Brahms, Rimsky-Korsakoff, etc. Acompanharão as dansas ao piano a talentosa pianista e genitora da artista senhora Dora Gremo e o violinista patricio e não menos talentoso sr. Oscar Borgerth.

O espectaculo despertou grande interesse, como se pode julgar do grande numero das localidades já reservadas.

Estréa de nova actriz, no Eldorado

Segunda-feira proxima, com as primeiras representações no Cine-Theatro Eldorado do sainete "Os milhões do Azevedo", original de M. Saraiva, estréa na companhia dirigida pelo artista Attila de Moraes, a apreciada actriz Rosalia Pombo.

Amanhã, e domingo, no Republica

Amanhã e domingo, no theatro Republica, os musicos e cantores que constituem o Centro Artistico Regional e os artistas do theatro que formam a companhia theatral do "Centro", e ainda outros cultores do genero do "folk-lore", realizarão em espectaculos completos, dois programmas sertanejos, com a inclusão de "cortinas" comicas, anecdotas caipiras, sólos de violão, flauta, "harmonium", etc.

Os preços serão os mais accessiveis possiveis e os programmas não se repetem.

Allô... Allô... falla a
CASA GALLO
RUA DA ASSEMBLE'A, 59|61

35$ ESTYLO SMART — em superior chromo francez, preto, marron ou pellica envernizada todo pespontado com bellissimas costuras.
PEDIDOS DO INTERIOR MAIS 2$500 PARA O PORTE

O CALOR QUE ESTA' CHEGANDO E' O MELHOR ALLIADO DO
ACIDO URICO
MAS ESTE E' DESTRUIDO POR QUEM USAR O
Acidurol
maravilhoso remedio portuguez

DR. BRANDINO CORRÊA
Molestias do apparelho Genito-Urinario, no homem e na mulher — OPERAÇÕES: — Utero, ovarios, prostata, rins, bexiga, etc. Cura rapida por processos modernos sem dôr, da
GONORRHE'A
e suas complicações: — Prostatites, orchites, cystites, estreitamentos, etc. Diathermia. Darsonvalização. Rua Republica do Perú', 23, sob., das 7 ás 9 e das 14 ás 18 horas. Domingos e feriados, das 7 ás 9 horas

BEBAM CAFE' GLOBO O MELHOR E O MAIS SABOROSO

NO MUNDO ESPIRITA

QUEM E' DEUS?

(Especial para o DIARIO CARIOCA)

"As sciencias decorrem do cerebro e do coração. Muitos homens pensam que a sciencia é o fruto do cerebro e põem de parte o coração. Não! O coração sancciona aquillo que o cerebro propõe. Numa sciencia nova, a sancção do coração é feita de ambos; e o amor, que ha de dominar, sempre, os corações bem formados, o primeiro sentimento do Homem, esse torna a sciencia divina ou terrena, torna a sciencia pura ou profana; e o que faz a selecção da verdade e do erro, dentro em nós; é o representante mais directo da divindade."

. . . .

"Deus é o espirito da Sciencia, assim como o Espirito e Deus da materia." — **Antonio de Aquino.**

"Quaesquer que sejam nossas opiniões ou crenças philosophicas, é, no entanto, certo que não se pode admittir o Deus que a Egreja adora e cuja religião pretende revelar-lhe a conducta, as ordens e as qualidades. Se é ser-se atheu não se ter qualquer idéa da divindade, a theologia christã (de Roma) póde vangloriar-se de ensinar o atheismo" **(Abbé Jules Claraz).**

Mas, raciocinemos:

A noção que se deve ter de Deus é a de uma entidade essencialmente sabia, poderosa e perfeita, que está em tudo e em toda parte. Omnisapiente, omnipopente, resumindo em si mesma todos os attributos da suprema perfeição; suprema bondade, suprema justiça, amor no maximo de seu esplendor divinizado. Deus é a expressão maxima do amor.

A omnisciencia corresponde á intelligencia maxima; como encontral-a?

Ora, a sciencia não admitte que phenomeno natural algum se realize sem uma lei que o regule e toda lei implica uma intelligencia que a preside. Assim, se existe o infinitamente pequeno, existe uma lei que regula essa existencia e existe uma intelligencia que preside essa lei. Mas o Universo existe tambem. Logo, existe uma lei regulando essa existencia e existe uma intelligencia que a preside.

Essa intelligencia abrange o Universo inteiro, logo é infinita, é a maxima, é a suprema.

E, como não póde haver dois infinitos equivalentes, essa intelligencia é absoluta: Deus!

Como não póde haver dois absolutos, ella é a mais poderosa, é a maior de todas as energias, logo, omnipotente.

Para que esteja em toda parte e em tudo, ha de, necessariamente, ser etherea; essencia etherea, em potencial vibratoria maximo, correspondente áquella energia intelligencia e omnipotente.

E, desde o momento em que a sciencia admittiu o ether e desintegrou o atomo; desde o momento em que se verificou que **a força** é o aspecto **substancial**, a "realidade" sensivel, a manifestação da propria substancia; que **inercia, massa, energia** se equivalem na perenne faculdade de mutua reversibilidade; desde o momento em que as radiações dos corpos radiantes se foram manifestando, através de suas fantasticas velocidades, na constante evolução da materia para a luz; desde esse momento, póde assegurar-se que — **"a materia quanto mais se dilue, quanto mais se subtiliza, mais poderosa é"** —. Exemplo caracteristico está nos raios **ultra-gomma**, descoberta de Rutherford, estudada por Millkan, cuja velocidade é tres vezes superior á dos raios **gamma** e que atravessam facilmente uma chapa de chumbo de tres metros de espessura.

Ora, se a materia evolue para a luz; se essa evolução se verifica através de potenciaes vibratorios, que a vão subtilizando; se, á proporção que a materia se dilue, se vae tornando mais poderosa; para um potencial vibratorio maximo, ter-se-á a omnipotencia integrada na mais pura, na mais perfeita de todas as luzes; nessa luz das luzes, nessa luz que nunca se apaga; luz tão poderosa que chegou a ser a suprema energia intelligente: Deus!

Aquelle potencial infinito é a propria Vida; essa luz purissima, — **luz,** porque não ha termo que melhor a exprima — é a **Essencia Divina,** é a substancia de tudo quanto existe.

consciencia humana; cujo unico templo; Deus é a suprema Verdade: — essencia, substancia e vida de tudo; Espirito do Universo inteiro, cujo unico representante verdadeiro é a consciencia humana; cujo unico templo digno de seu amor infinito, é o coração do homem, porque não cabe em templos de pedra.

Existe para ser amado e não para ser temido, porque, para que seja Deus, não póde revelar a minima imperfeição: não póde encolerizar-se, não póde vingar-se, não póde ter preferencias, não póde praticar injustiças.

Querer, pois, reconduzir alguem, obrigatoriamente, á crença em um Deus que está sempre encolerizado, que existe sómente para o castigo e para a vingança, que considera impios oito nonos da totalidade da humanidade terrena, porque rejeitam mystificações, cujos representantes na terra nada fazem do que promettem em seu nome, é pretender continuar a illudir a credulidade publica, é crime previsto no Codigo Penal.

"Se a genesis não basta para, espontaneamente, trazer ao espirito culto uma noção clara de Deus, a finalidade tem que bastar, se não houver no espirito que o procure o interesse de segunda intenção.

"Se a virtude humana, a caridade, a fé, são capazes de beneficiar e redimir, de amparar e confortar, outra virtude, acima da humana, outra fé, outra caridade, que não pódem deixar de existir, porque taes attributos não são perfeitos no homem, mas se mostram em gráos differentes, evoluindo, são capazes de operar um effeito muito mais puro e proveitoso do que o que esses attributos produzem quando humanas. Se fôr perfeita a virtude, amplo e infinito é o seu circulo de acção.

"A bondade perfeita equilibra infinitamente os seus effeitos no Universo. Tudo quanto estiver fóra do alcance do homem pela evolução, deve existir ao alcance de alguem. E, porque tudo se aperfeiçoa, deve existir uma finalidade de perfeição.

"Se não existisse, a escala do progresso buscaria a inutilidade e tudo evoluiria para o nada. Isto é absurdo, porque tudo quanto é não pode deixar de ser. Ou se perderia algo na natureza. Existindo a perfeição para que tudo evolue, certamente ella é a mais forte, potente, sabia e intelligente das coisas, porque, mesmo as coisas sabias e intelligentes para ella evoluem.

"Como as coisas mais fracas dependem sempre das mais fortes, e as inferiores das superiores, aquillo que está acima da força humana, porque é perfeito, é tambem a razão de ser da sua existencia.

"De qualquer forma, pela finalidade, chegamos a genesis. Porque uma e outra são a mesma coisa — **(Angelo Fratinelli)."** — BARROS FOURNIER.

O ESPIRITISMO NO ESTRANGEIRO

ITALIA — **Estudos psychicos em Genova.** — O sr. Heyward narra, na **Light,** de 17 de maio, uma visita que fez, a convite do professor Castellani, ao **Circulo Espiritualista,** de Genebra.

A Sociedade, diz elle, é uma das mais florescentes da Italia. Nella existe um amplo salão para leitura, outro para sessões e uma notavel bibliotheca, com obras em italiano, francez e inglez.

O professor Castellani, seu presidente advogado e jurista, é um habil orador que muito tem feito pelas sciencias psychicas na Italia.

O conhecido professor Bozzano está muito interessado pelos progressos da Sociedade.

O professor Heyward fez ahi uma conferencia a respeito do que elle e sua mulher viram e tiveram occasião de experimentar quando de sua viagem ao Canadá.

Estavam presentes varios membros do circulo, entre os quaes o marquez Centurione Scotto, o casal Rossi e Kesly Hack.

Interessante conversão. — A **Revue Spirite** narra, em seu numero de julho, que um modesto empregado dos correios italianos, Pezlardi, que só conhecia a lingua materna, escrevia, no emtanto em varios outros idiomas.

Uma tarde encheu elle grande folha de papel com signaes que ninguem podia interpretar.

Esta estranha escripta foi mostrada ao professor Gorresio, celebre paleographo, director da bibliotheca da Universidade.

Espantado, o professor perguntou quem havia escripto aquella pagina e grande foi sua surpresa quando lhe fizeram conhecer o autor.

O sabio disse, então, ao seu visitante, egualmente surprehendido, que os signaes, que pareciam incomprehensiveis, eram a reproducção exacta duma inscripção que, desde muitos annos, se conservava no Museu Archeologico.

O professor Gorresio já havia tentado muitas vezes, mas, sempre em vão, decifrar a inscripção sobre a pedra, bastante gasta pelo tempo.

A communicação espiritual orientou o professor, que poude então traduzir os signaes. Estes formavam uma prece de um chefe barbaro, implorando a protecção divina para sua tribu'.

Em outra occasião, esse antigo chefe barbaro se communicou, declarando exacta a traducção feita e especificando que a inscripção se tornara illegivel por causa de um raio.

Tal facto converteu o professor.

CONSULTORIO MEDIUMNICO

ARTHUSINHO — Meu amigo não ha effeito sem causa. Naturalmente tens necessidade de passar por todos esses vexames, aliás, muito uteis para teu espirito se souberes aproveital-os. O soccorro que pedes a Deus por nosso intermedio, só Elle o póde dar; lê todas as noites um trecho pequeno do Evangelho segundo o espiritismo, ora com fervor e estamos certos, que a tua fé te salvará. Para alliviar o soffrimento de tua senhora, procura um medium de tua confiança que lhe applique passes fluidicos magneticos, e da-lhe os seguintes medicamentos:

Valeriana de 3ª, Borrago de 5ª, alternados de hora em hora. Reum Palm. de 3ª. Use 6 gotas em meio calix com agua ao deitar.

REVOLUCIONARIA — Faça todo bem que lhe fôr possivel e ahi onde reside tem muito onde o fazer, procure o Asylo Deus, Christo e Caridade, offereça seus prestimos que são relevantes sobre todos os pontos de vista e receberá as bençãos do céo. Para o corpo use o seguinte:

Cofea Cruda de 3ª, Strophantus de 3ª, alternados de 2 em 2 horas, por 15 dias.

JOB — Faça um exame de consciencia e com facilidade encontrará a razão de seu abatimento moral. Lembre-se de que Deus existe e que a seu lado ha muitos entes que soffrem, ore por elles e verá como seu moral se leventará. Para o estomago, tome:

Tinguaciba da 1ª, 4 gotas em meio calix com agua ás refeições.

SANTA — Plumb. Metal de 3ª, Rhux Tox. de 3ª, alternados de 2 em 2 horas, por 15 dias.

LILI — Arsenico iodado de 3ª, Belladona de 5ª, alternados de 2 em 2 horas, por 15 dias.

CENTAURO — Procure frequentar um Centro Espirita bem orientado.

Canabis Sat. de 3ª, Phosphorus de 3ª, alternados de 2 em 2 horas, por 15 dias.

LAZARO — Camomilla de 5ª, Rhux Tox. de 3ª, alternados de 2 em 2 horas, por 15 dias.

FERREIRA — Ranunculos de 3ª, Veratrum Alb. de 3ª, alternados de 2 em 2 horas, por 15 dias. Evite o uso do alcool.

GUARARAPOS — Santonina de 6ª, Coculos Ind. de 3ª de 2 em 2 horas, alternados por 15 dias.

FRENDINE — Cactus Grandf de 3ª, Sassafraz de 5ª, alternados de 2 em 2 horas por 15 dias.

ETA' — Colocinthis de 3ª, Hepar Sulp. de 3ª, alternados de 2 em 2 horas, por 15 dias.

DUDU — Seu soffrimento é mais moral do que physico, frequente as terças e sextas-feiras as reuniões da Federação Espirita Brasileira e ficará curado. Use os seguintes medicamentos por 15 dias: Colocinthis de 3ª, Bryonia Alb de 3ª, alternados de 2 em 2 horas.

CRENTE — Na sua edade não ha necessidade de diagnostico, é uma machina completamente avariada, mas que ainda póde rodar muitos annos.

Lupulus de 3ª, Kalmia Latf. de 3ª, alternados de 2 em 2 horas, por 15 dias. Blonoinum de 1ª. Use 6 gotas em meio calix com agua ao deitar.

FREIDOR — Syphilis hereditaria, má funcção dos intestinos, Colchicum de 3ª, Salamandra de 3ª, alternados de 2 em 2 horas, por 15 dias.

Para o rosto applique uma solução de sublimado a 1 por 1000 (um por mil).

LUFANO — Os males physicos combatem-se com os medicamentos, os moraes, segundo o grande preceito do Christo: "Ama ao teu proximo como a ti mesmo, fazendo-lhe o que deseja que te faça".

— Meu amigo tem feito isto?

Lachesis de 6ª, Terebentina de 3ª, alternados de 2 em 2 horas, por 15 dias. Carbo Vegetal de 1ª. Use 2 pastilhas ás refeições.

NOTA

O consultorio mediumnico foi criado exclusivamente para attender a pessoas verdadeiramente necessitadas de medicamentos para o corpo e conselhos para o moral. Por isso pedimos aos consulentes não se dirigirem a esta secção, a não ser para esse fim. Tambem attendemos a todos que desejarem conhecer a doutrina dos espiritos, sobre os centros espiritas que devem frequentar, indicando-lhes os mais proximos ás suas residencias. Não daremos respostas aos pedidos de consultas, que não tragam pseudonymo, que deverá ser curto. Quando se tratar de mais de uma pessoa da mesma casa, cada uma deverá ter um pseudonymo.

SESSÕES ESPIRITAS QUE SE REALIZARÃO HOJE

Federação Espirita Brasileira, avenida Passos, 48, sobrado, ás 19 1|2 horas.

Sociedade Espirita Paz, rua José Vicente, 88, Andarahy, ás 20 horas.

Tenda Espirita de Caridade, rua dos Invalidos, 178, ás 20 horas.

C. E. B. Francisco de Paula, rua Uruguayana, 132, sobrado, ás 20 horas.

C. E. Discipulos de Samuel, rua D. Maria, 97, Aldeia Campista, ás 14 horas.

C. E. Guia, Luz e Esperança, travessa Navarro, 91, casa 16, ás 20 horas.

C. E. Santo Agostinho, rua Luiz Barbosa, 138, Villa Isabel, ás 20 horas.

G. E. Fé e Caridade, rua Sergipe n. 132, ás 20 horas.

C. E. Estudantes do Evangelho, rua Assis Carneiro, 151, Piedade, ás 20 horas.

C. E. Luz, Caridade e Amor, rua Coina, 18, Estacio, ás 20 horas.

G. E. Gabriel, rua Voluntarios, 324, sobrado, ás 20 horas.

T. E. Trabalhadores da Seára, rua Catumby, 112, ás 20 horas.

G. E. Jesus, Maria, José, rua Lins Vasconcellos, 111, E. Novo, ás 20 horas.

C. E. Caridade Jesus, rua do Ouvidor, 15, 2º andar, ás 20 horas.

PARA SOCCORRER VIUVAS E ORPHÃOS

A Assistencia aos Necessitados da Federação Espirita Brasileira soccorre viuvas e orphãos com os obulos que recolhe. Collaborae nesta obra de fraternidade christã, inscrevendo-vos como socio ou levando o vosso donativo.

THEOSOPHIA

LOJA RENASCENÇA — (DA SOC. THEOSOP. NO BRASIL)

As sessões desta Loja são publicas e realizam-se as sextas-feiras, ás oito horas da noite, na sua séde social — rua Assis Carneiro n. 21, Sobrado, Piedade.

Procurando realizar os idéaes Theosophicos, desenvolve em cada uma das suas sessões um assumpto de maximo interesse para os que desejam sentir e comprehender o plano Divino, nos seus mais bellos e consoladores aspectos e sobre tudo nelle collaborar.

Quem se interessar pelos estudos theosophicos, poderá além de frequentar as sessões da Loja Renascença, que são publicas, fazer consultas por escripto sobre assumptos ou factos correlativos, as quaes serão respondidas de muito boa vontade. — Endereço: — Conselho Director (7º membro), Rua Assis Carneiro n. 21, sobrado, Piedade.

APPROXIMAÇÕES HISTORICAS

UMA CARTA AO "DIARIO CARIOCA"

De um leitor, que se assigna F. C. C., recebemos a seguinte carta:

"Sr. Redactor do DIARIO CARIOCA — Muito grato ficarei pela publicação das linhas abaixo:

"Macedo Soares, no artigo de 21 do corrente, sob o titulo "Approximações historicas", colloca, singela e despretenciosamente, nos seus termos devidos, a actual situação do paiz, em face da intromissão que vão tendo os tenentes e capitães nos negocios publicos.

Mostra o scintillante jornalista, em pinceladas fortes, citando exemplos candentes, o erro palmar do Governo Provisorio, deixando de sustar, com o termino da luta armada pró-Revolução, a affoita actividade dos agaloados, na esphera civil.

Com effeito, os militares parecem de bom grado seu, trocar a vida real da caserna pela miragem fantasiosa do "homem de Estado", que não prescinde de um complexo de conhecimentos mui diversos dos mathematicos applicados á lealistica.

O grande Juarez, figura esplendida de competente, intrepido soldado da Revolução, que conseguiu focalizar a sympathia do povo que tanto ajudou na conquista do ideal commum, vae, insensivelmente, se deixando arrastar pelas correntes oligarchas que elle tanto combateu.

Já vemos um Tavora no governo do Ceará, outro na commissão de inquerito do Ministerio da Viação, outro como official de gabinete do titular daquelle ministerio, outro... **chi lo sa?** E a familia é grande!

A renuncia de logares na administração publica devia ser o primeiro passo dado para a regeneração dos costumes pelos parentes daquelles que se envolveram nos azares de uma luta que tinha como um de seus objectivos, vibrar um golpe decisivo nos "privilegios de familia".

O Exercito, que sempre mereceu a confiança nacional, devia, em seu proprio seio, formar uma liga de forte opposição aos camaradas que se deixam "elevar" pela ambição do Poder, em detrimento dos seus deveres de soldados da Patria.

Do contrario — não nos illudamos — em futuro proximo, toda a collectividade, attingida pela opinião do paiz, será malsinada e relegada a um plano secundario. Depois, é preciso considerar de perto, que duas duzias de militares não têm o direito de gerar para a sua classe inteira, uma opposição oriunda da necessidade de se reconstruir a ordem civil, necessariamente o padrão de gloria da conquista secular da nacionalidade. — F. C. C.".

O MUNDO AGRICOLA E PASTORIL

A LARANJA

Cultura, producção e commercio

O "Empire Marketing Board", publicou, em abril deste anno, um folheto em que se estuda a producção e o commercio de laranjas no mundo.

Noventa e nove por cento da producção mundial de frutas se encontra nas regiões situadas entre as latitudes 20° e 40° de ambos os hemispherios.

Os mais importantes productores são os Estados Unidos da America, a Hespanha, a Italia e o Japão. Só esses quatro paizes contribuem com 75 °|° da producção total. As laranjas dos Estados Unidos são quasi todas consumidas no proprio paiz. A Hespanha é o leader nas exportações, pois exporta duas vezes mais que os demais paizes exportadores juntos. A Italia e o Japão acham-se mais ou menos, no mesmo nivel, com 1|5 da distribuição da Hespanha. A Palestina cresce de importancia cada anno, como productor e exportador.

Cultiva-se a laranja em muitos outros paizes, mas em diminuta quantidade. Entre os paizes que podem exportar, além dos acima citados, contam-se: União Sul-Africana, Australia, Algeria, Syria, Cuba, Porto Rico, China e paizes da America do Sul.

A producção dos Estados Unidos da America é de 1.354.000 toneladas, incluindo-se só California e Florida. Dos 40 milhões de caixas produzidas em 1927, menos de 4 milhões foram exportadas 74 °|° da exportação para o Canadá, mercado natural; 18 °|° para a Inglaterra e 8 °|° para outros paizes.

Em producção, a Hespanha cede o primeiro logar aos Estados Unidos da America, mas é o leader quanto á exportação. A sua producção é de 1.117.000 toneladas, sendo a maior parte das suas exportações dirigidas para a Inglaterra, França, Allemanha, e, em menor quantidade, para outros paizes da Europa. Pelo baixo custo da producção e collocação, pelo pequeno custo do transporte para os mercados consumidores e o preço do producto, ha uma longinqua probabilidade da Hespanha perder a primazia no commercio da laranja com os mercados europeus.

A Italia e o Japão andam hombro a hombro, com a differença que a Italia é paiz exportador. A producção da Italia é de 300.000 toneladas, e a do Japão de 368.000. A exportação italiana é de 142.000 toneladas annuaes, ao passo que a do Japão (1927), foi de 17.000 maximé de tangerinas, para a China. Estados Unidos da America e Canadá como nos Estados Unidos da America, a maior parte da producção de laranjas é consumida no proprio paiz.

A Palestina tem-se tornado, cada anno, mais importante como exportador de laranjas. Em 1927, a sua exportação foi de 1.996.000 caixas de 78 libras cada uma. Praticamente, quasi toda a exportação se dirige para a Grã-Bretanha.

Quanto ao Brasil, já é um grande productor de laranjas e parece destinado a tornar-se uma das principaes fontes suppridoras da Europa, durante os mezes de verão e outomno. A sua producção já attinge a um bilhão de frutas por anno, mas só os Estados de S. Paulo e Rio de Janeiro produzem em escala commercial. A exportação não vae além de 6 °|° da producção total, sendo esta consumida no proprio paiz. Ha no Brasil, pouco cultivo, achando-se as arvores em estado agreste ou semi-agreste. Não ha facilidade de transporte nem carros refrigeradores. Duzentas mil caixas foram despachadas para a Europa, principalmente para a Grã-Bretanha, em 1928, sendo as frutas, em geral, limpas e de excellente qualidade. Com a attenção que se está prestando ao problema, actualmente, é de esperar que aquellas condições se modifiquem em futuro proximo.

Não ha duvida que os melhores mercados para a exportação da laranja estão na Europa.

A Allemanha vem em segundo logar, como melhor cliente.

F ordem de importancia, seguem-se a França, Belgica, Hollanda, Polonia, Techcoslovaquia, Suissa, Noruega, Suecia, Hungria, Dinamarca, Irlanda e a Rumania.

São estes os principaes mercados no presente, e por muitos annos ainda no futuro.

Recebem o grosso das exportações, em proporções que vão num crescendo continuo annualmente.

Da America do Sul esses paizes começam a receber quantidades apreciaveis. Ainda ha espaço para uma expansão consideravel no consumo da laranja.

Um dos maiores obstaculos ao augmento do consumo são as tarifas. A remoção desses impostos alfandegarios muito contribuiria para a collocação da producção mundial.

FORMULA DE ADUBAÇÃO

1° — Para as plantas novas.

Por metro quadrado e de 2 em 2 annos, sendo que a 1ª, póde ser feita na cova, por occasião da plantação da muda.

Nitrato de sodio (salitre) .. .. .. 20 gr.
Sulfato de potassio .. .. 30 gr.
Superphosphato de cal a 16 °|° 50 gr.

2° — Para as plantas adultas.

Por pé de laranja em franca producção, de 2 em 2 annos.

400 gr. de Chloreto de potassio.
100 gr. de Sulphato de ammonio.
600 gr. de Superphosphato.

CULTURA

Terreno fertil e profundo. Terras argilosas não convêm.

* * *

A sementeira deve ser feita com sementes bem maduras e linhas distantes entre si, 10 centimetros.

* * *

A germinação varia entre 12 a 20 dias.

* * *

A enxertia é feita quando alcançar 0,60 a 0,80 de altura.

* * *

A plantação definitiva deve ser feita em covas de 1,0 x 0,80.

* * *

Quando os enxertos tiverem tamanho que o permittam, convém amarral-os.

CONSELHOS UTEIS AOS CULTIVADORES

1°) — A laranja colhida verde não amadurece, apenas toma uma colloração amarello-pallida, mas o sabor especial que tem, quando madura, nunca se desenvolve fóra da planta.

2°) — As fructas passadas não servem para exportação, não só por causa do sabor desagradavel, mas, principalmente, por serem susceptiveis aos bolores que destroem as frutas em transito.

3°) — Para as laranjas "Bahia" e "Selecta", os principaes mezes de exportação são: — Junho e Julho; — para a laranja "Pera", o periodo de agosto a outubro e, excepcionalmente, até principios de dezembro, tratando-se de exportação para a Argentina.

4°) — A colheita deve ser feita com tesoura e o pedunculo cortado o mais rente possivel da fruta.

5) — O peso da fruta de uma caixa de exportação é de 36 kilos em média.

6) — As frutas que caem da arvore ao chão, não servem para exportação.

E' preciso o maximo cuidado na colheita; deve-se evitar tanto qualquer choque, como qualquer ferida nas frutas.

7) — Só devem ser exportadas as frutas bem coloridas, sem manchas de especie alguma.

LARANJAS MAIS CULTIVADAS NO BRASIL

Bahia — Pera — Selecta — Grapefruit e Tangerina.

NOS ESTADOS ONDE E' MAIS INTENSIVA A CULTURA

S. Paulo — Rio de Janeiro — Bahia — Pernambuco — Maranhão — Espirito Santo — Minas Geraes — Sta. Catharina — Matto Grosso — Paraná — Rio Grande do Sul.

RAÇAS DE PORCOS

Porcas Chester Branca e Berkshire

Existem nos Estados Unidos duas raças de porcos, uma especialmente destinada a produzir banha e outra toucinho. Os porcos do typo productor de banha criam-se em maior quantidade. As principaes raças do typo productor de banha são as Duroc-Jersey, Poland China, Chester White, Berkshire, Haspshire e Spotted Poland China. As unicas raças de porcos do typo productor de toucinho que se criam em grande escala são as de Tamworth e Yorkshire.

O TYPO E' MAIS IMPORTANTE DO QUE A RAÇA — A escolha de uma raça é, em grande parte, uma questão de preferencia pessoal. Não existe nenhuma raça melhor de porcos. Póde haver certas condições nas granjas, na mesma localidade, debaixo das quaes uma raça poderá dar-se melhor do que outra. Geralmente a melhor raça para criar é a que o criador prefere.

O typo de animal, dentro da raça, é de muito maior importancia do que a propria raça. Uma grande proporção dos criadores de porcos que conseguem exito nos Estados Unidos, está empregando o que se chama commumente o porco de typo grande. Este typo se encontra em todas as raças, mas os animaes são mais numerosos em algumas raças do que em outras. Devido a uma procura crescente de presuntos e toucinho fumados de qualidade especial, o typo do porco torna-se uma questão de interesse especial para o criador de porcos, assim como par ao comprador, no mercado. Presuntos pesando, de 12 a 16 libras e pedaços de toucinho pesando de 10 a 12 libras, têm mais probabilidade de se curarem, dando uma qualidade superior e um bom sabor, do que pedaços mais leves ou mais pesados. Não convêm que os presuntos ou o toucinho contenham quantidades excessivas de gordura em proporção á carne magra. A's carnes contendo a proporção conveniente de gordura e carne magra dá-se usualmente a designação de **well marbled**, "bem marmoreadas". A opportunidade para a producção de carne deste caracter é maior no porco de typo grande, criado rapidamente, do que no do typo distinctamente pequeno. Os presuntos dos pesos acima referidos, de animaes de typo pequeno, têm usualmente quantidades excessivas de gordura.

Todo o criador de porcos sabe que o porco mais lucrativo é o que se pode criar até o peso proprio para o mercado, no menor espaço de tempo possivel. O melhor peso de venda é geralmente de 175 a 225 libras. No momento actual existe uma tendencia da parte de alguns criadores de porcos do typo grande, para criar uma classe de animaes em que a questão do tamanho do typo tem sido levada a um extremo, por exemplo, os porcos cujos corpos regulam pelo peso normal do mercado têm a carne molle. O porco que dá o melhor preço no mercado é o que dá uma carne firme. O typo de porco mais lucrativo para criar-se é o que produz a classe mais pesada de presuntos e toucinho e apenas a banha sufficiente para satisfazer ás exigencias do mercado. Animaes bem seleccionados e bem alimentados deste typo attingem os pesos do mercado na edade de sete a dez mezes. Se o porco de typo pequeno fôr cevado ás pressas, para alcançar o peso do mercado, não só produzirá presuntos e toucinho com uma proporção excessiva de gordura, mas, em geral, será necessario alimental-o durante um periodo maior para conseguir o peso desejado.

O criador precisa prestar attenção á fertilidade do rebanho reproductor. O exercicio é essencial para a producção de animaes reproductores prolificos. O animal de typo grande faz exercicio com muito mais facilidade do que o de typo pequeno; por conseguinte a porca de typo grande produz filhos mais numerosos e maiores.

A formação e manutenção de um rebanho de animaes reproductores de typo grande só se pode conseguir mediante a pratica de uma cuidadosa selecção. O uso de machos e femeas immaturos como parte principal do rebanho reproductor tende a reduzir o tamanho dos filhos. E' necessario, pois, para a obtenção dos melhores resultados, escolher cuidadosamente animaes de typo grande, dar-lhes alimentação e trato apropriados para o crescimento rapido e usar animaes reproductores de sufficiente maturidade para manter o typo do rebanho. Os porcos de typo grande podem ser levados a pesar mais do que as usuaes exigencias do mercado, se tal fôr aconselhado pelas condições de alimentação e as exigencias do mercado.

Prof. Oswaldo Barbosa

CATHEDRATICO DA FACULDADE DE MEDICINA DO PARA'

CLINICA MEDICA

(Figado, estomago, pulmões e coração)

Exames de laboratorios (sangue urina, leite, fézes, escarros)

Raios X (diagnosticos, tratamento estereoscopias). Alta frequencia. Banhos hydro-electricos e de luz. Raios ultra-violetas e infra-vermelhos. Diathermia. Consultorio: 7 de Setembro, 135, 3.° andar, 10 ás 12 e 3 ás 5 — Telephone 2-0598 — Residencia: Paulino Fernandes, 83 — (Botafogo) — Telephone 6-2231

O "Diario" nos suburbios

SAMPAIO

O DELEGADO DO 18° DISTRICTO POLICIAL E' UMA AUTORIDADE CORRETA E ATTENCIOSA

Scientificado por pessoa moradora á rua Antonio de Padua, sobre as "tropelias" que ali anda fazendo um "mocinho", filho de um industrial, que mora na citada, rua, attendeu-a immediatamente, mandando ao local o correto investigador Mineiro e uma praça de policia.

O dr. Argentino Waldomiro Viriato, de Miranda Carvalho é uma autoridade que muito honra a nossa policia civil.

ENGENHO DE DENTRO

UM ENGENHEIRO DA PREFEITURA, ATTENCIOSO E TRABALHADOR

O dr. Antonio Botafogo, engenheiro-chefe da 4ª secção, é um cavalheiro attencioso, um engenheiro trabalhador e correcto. S. S. ouviu as razões expostas pelo "Diario Carioca" e mandou immediatamente uma turma atacar os serviços das ruas Ferreira Leite e Gaspar, no Engenho de Dentro..

A' s. s. pedimos providencias sobre a rua Martha da Rocha, hoje Djalma Dutra, que está intransitavel e sobre a ponte desmoronada da rua Basilio da Gama, na mesma zona.

Temos certeza que, como hontem tivemos occasião de constatar, amanhã, tambem veremos atacados esses serviços que indicamos ao dr. Antonio Botafogo.

UMA JUSTA RECLAMAÇÃO

Os moradores da travessa Virginia solicitam por nosso intermedio ao prefeito do Districto Federal, a collocação de uma ponte na referida travessa, embora seja necessarios que os mesmos contribuiam com algum dinheiro. Estão resolvidos a collocar a supracitada ponte, pois quando chove, aquella travessa fica completamente intransitavel, devido a um grande rio ali existente.

UMA PONTE QUE NECESSITA DE UMA VISTORIA

Existe na rua Ferreira Leite, proximo á Avenida Suburbana, uma ponte completamente destruida pela agua. Ao lado da mesma acham-se diversos buracos que naturalmente com a grande força das chuvas, destruir-se-á por completo.

E' justo que sejam tomadas energicas providencias, pois, á noite, haverá muita probabilidade de um transeunte quebrar uma perna introduzindo-a nos referidos buracos.

EGREJA MATRIZ DO ENGENHO NOVO

O vigario da matriz do Engenho Novo, dr. Antonio B. Pinto, convida a todos os associados da Liga Catholica Jesus, Maria e José, para assistir, hoje, ás 20 horas, a pregação que será celebrada pelo reverendissimo padre João Baptista, chefe da citada Liga, conferencia que versará sobre a vida de N. S. da Conceição.

Communica tambem que no dia7, domingo vindouro, ás 20 horas, haverá reunião.

Ambas as solennidades terão logar na egreja matriz do Engenho Novo.

ENGENHO NOVO

MAIS UM POSTO DE LEITE PARA OS MORADORES DE LINS VASCONCELLOS

No intuito de bem servir aos moradores deste populoso bairro foi installado no dia 30 do mez passado, á rua Lins Vasconcellos, esquina da rua Cabucu', um posto para a venda de leite de Minas, o que funccionará diariamente das 3 ás 9 horas da manhã, obedecendo a seguinte tabella de preços:

Litro $600
Meio litro $300

UMA QUEIXA DOS MORADOES DE LINS VASCONCELLOS

Uma commissão de moradores do Lins, ... Santos, Heraclito Graça e Lopes da Cruz, pede-nos inserir nas columnas deste conceituado jornal, o seguinte, relativo ao preço do pão e tamanho do mesmo, que está sendo vendido nas padarias "Alliança" e "Nossa Sra. da Guia", á rua Lins. Tivemos occasião de verificar que um pão de 100 réis pesava 45 grammas, sendo preciso 22 pães para fazer 1 kilo.

Cumpre, portanto, que uma providencia seja tomada por quem de direito, afim de que não continue tal abuso.

NOIVADO

Contratou casamento com a dilecta filha do acatado capitalista sr. Luiz Simas, srta. Albina Simas, o prestigioso sargento ajudante de nosso exercito, sr. José Onorio Vasconcellos.

ANNIVERSARIO

Fez annos ante-hontem, d. Joanna Nunes, esposa do sr. Eduardo Nunes e genitora do nosso companheiro de trabalho da secção o "Diario nos Suburbios".

O MUNDO DOS SHOOTS

A INAUGURAÇÃO DA SE'DE DO S. C. MACKENZIE

Segundo ouvimos de pessoa que nos merece inteira confiança, a inauguração da excellente séde do Club Mackeknzie, sita á rua Mossoró, antiga travessa Guimarães, será feita, á 13 do corrente mez, com uma festa original.

O sympathico club do Meyer fará realizar um delicado "garden-party" em homenagem as suas gentis admiradoras e a imprensa, havendo muitas surpresas.

A directoria offerecerá aos seus convidados uma farta mesa de doces e aos jogadores dos seus "teams" um magnifico jantar a "franceza".

A commissão, para esse fim encarregada tem-se desdobrado em esforços inauditos, para que o mesmo tenha o seu brilhantismo, indubitavelmente, digno de encomios.

O ingresso será rigorosamente por convites ás pessoas extranhas ao club.

Bravos! mackenzistas de Coração! Bravos!

CONSULTORIO MEDICO SUBURBANO

DARIO — Diz soffrer de calculose renal.

De accordo com a sua carta pedindo-se, se póde evitar a operação. Respondo, não. A cura radical só será obtida pela extracção da pedra, existente no rim. Procure um collega para ser examinado, elle com certeza indicará para esclarecer o diagnostico uma radiographia e então deverá se entregar a um cirurgião. Os dissolventes de que se refere na sua missiva são impotentes. Theorias antigas e ignorantes...

R. M. C. — A tuberculose aberta — quer dizer expellir bacillos pelo escarro. Mande fazer o exame do escarro pelo microscopio — em laboratorio de exames clinicos, existentes as dezenas e optimos no nosso Rio.

MME. ALZIRA — O aborto provocado é crime previsto no Codigo Penal. Estará sujeita a morrer ou a cadeia, como criminosa. A natalidade é um dos coefficientes para o progresso do nosso querido Brasil. Lembre-se que tem 8.000.000 de kilometros quadrados, tem portanto logar para muita gente. E de mais a mais: a lã nunca pesa ao carneiro...

J. O. R. G. E. — O alcool é sempre prejudicial a saude, quando ingerido. Em medicina para uso interno é usado em dose medicamentosas, como tonico e estimulante geral. O uso de um calice quando chove ou faz frio, é um pessimo habito, visto o perigo do abuso e consequentemente o alcoolismo embora brando, mas intoxicante. Não deixa de ser um suicidio lento. Não deve beber. Se sentir frio ou estiver molhado — um café bem quente resolverá o caso.

SR. F. P. R. — Procure sua resposta em nosso jornal, na secção "No Mundo Espirita", nas "Consultas Mediunicas", que é o seu logar.

Dr. R. M.

CINEMAS

Nos ecrans dos varios cinemas suburbanos serão levados os seguintes films:

MODELO — "O rei vagabundo".

MEYER — "Porque eu te amei".

MASCOTTE — "A mulher na lua" e "Cavalheiro Yankee".

ACLIOS — "A lenda do vale", "Fox Movietone", e "Follies 1930".

HADDOCK LOBO — "Sete dias de licença" da Paramount, "Filhinha querida", "Cabos de esquadra" da Metro e "O tufão", da Alpha.

VILLA IZABEL — "Amor de Zingaro", "Mãos pasos" da Metro e "O trovão" da Popular.

PARC BRASIL — "Amigo de Napoleão" e "Nada para vestir".

FLUMINENSE — "Homens sem mulheres", da Fox; e "O amigo de Napoleão", da Fox.

REAL — "Alvorada do amor".

RAMOS — "A noiva do deserto", da Matarazzo; "O expresso do Oeste", da Universal; e "Vende-se um irmão", da Universal.

ORIENTE — "Alleluia", da Metro, e "O expresso do Oeste", da Universal.

PENHA — "Sunita", da United; "O expresso do Oeste" e "Não sou menina", da Universal.

VELO — "D. Juan do Mexico", "Polonaise de Chopin", "Training de box", da First; e "O expresso do Oste" (na matinée), da Universal.

BRASIL — "Captivante viuvinha", "Ebrios de amor", da Metró; e "O expresso do Oeste", (na matinée) da Universal.

GRAJAHU' — "A indomavel" e "Califonia", da Metro.

EXCELSIOR — "Parisiense Jornal", "Sangue envenenado" e "Miss sapéca".

POLYTHEAMA — "Parisiense Jornal", "Sangue envenenado" e "Miss sapéca".

PILAR — "Amigo de Napoleão", "Noite de idyllio" e "A quadrilha do diabo".

EXPEDIENTE

O nosso director superintendente de O DIARIO NOS SUBURBIOS atenderá provisoriamente aos nossos innumeros amigos e leitores, á rua Paraguay, n. 9, Meyer, isto é, até sabbado proximo, dia 6, pois a 7, domingo, será inaugurada a nossa succursal, á rua Carolina Machado n n. 220, sobrado, bem em frente a estação de Madureira; telephone: 9-8229.

São nossas sub-agencias nos suburbios: Duran e Cia., Avenida Suburbana, 2226 e "Bar Imparcial", de Travessa e Coelho, á rua Archias Cordeiro, no Meyer; telephone: 9-0530. Ahi poderão ser deixadas ordens para esta nossa secção suburbana.

Inauguraremos domingo proximo subagencias em São Francisco Xavier, Riachuelo, Engenho de Dentro, Piedade, Cascadura, Deodoro, Bangu', Caampo Grande, Santa Cruz, na E. F. Central do Brasil, em Bomsuccesso, Ramos e Penha, Leopoldina Railway, duas na Linha Auxiliar e varias nos bairros. Nos logares que designarmos serão affixados placards as noticias sensação e sobre sports. — Guilherme de Souza

MANTEIGA

Pura e saborosa .1|4 de kilo 1$700, sem sal, 2$200 ,com premios de 20$000.

CASA GOULART

33 — Praça Tiradentes — 33

Publicações forenses

EDITAL de segunda praça com o prazo de vinte dias e abatimento de dez por cento.

O DR. EMMANOEL DE ALMEIDA SODRE', PRETOR EM EXERCICIO NO JUIZO DE DIREITO DA 2ª VARA CIVEL DO DISTRICTO FEDERAL

Faz saber a quantos este virem ou delle tiverem noticia, que no dia cinco de dezembro proximo, ás treze horas e trinta minutos, no saguão do Palacio da Justiça, á rua Don Manoel numero vinte e nove, o porteiro Francisco de Almeida Cunha levará a publico prégão de venda e arrematação pelo maior preço que alcançado fôr acima da avaliação, com o abatimento legal de dez por cento os bens penhorados a Dyonisio Felix de Oliveira e sua mulher, no executivo hypothecario que lhes move João de Moraes Macedo, descriptos no laudo que adeante se segue: Laudo de avaliação dos bens penhorados por João de Moraes Macedo a Dyonisio Felix de Oliveira e sua mulher na forma abaixo — Predio sito á Estrada São Pedro de Alcantara numero B-seis, Freguezia de Campo Grande, esquina da rua Miguel Pombeiro, estação de Realengo, edificado no alinhamento tendo na fachada tres portas e canto em recúo com uma dita, tendo pela rua Miguel Pombeiro na parte do quintal um portão de madeira e um dito largo de ferro, portadas de cantaria, platibanda e coberto de telhas francezas. Construcção de vez e frontal de tijolo, dividido em logar, digo, em loja de frente cimentada e forrada e os fundos em commodos para familia forrados e assoalhados, cozinha e mais dependencias cimentadas, tanque, fossa e caixa dagua. Existe ao lado da loja um portão de ferro, seguindo corredor cimentado que dá entrada independente para os fundos do predio, onde tem uma porta e uma janella. O predio mede de frente 4 ms. e 70 cent. canto em recúo com 1 m. e 90 cent. e de fundos 8 ms. e 80 cents. seguido segundo corpo com 8 ms. e 60 cents. por 5 ms. e 10 cents. O terreno pertencente ao predio mede de frente inclusive a area edificada 7 ms. e 50 cents. por 7 ms. e 20 cents. na linha dos fundos e de extensão pelo lado da rua Miguel Pombeiro 39 ms. inclusive o canto em recúo e pelo outro lado 37 ms. onde confronta com o predio que tem a placa n. 10, confrontando na linha dos fundos com o terreno do predio n. 2 da dita rua Miguel Pombeiro, fechado por muros que se acham em parte em máo estado. A este terreno e predio damos no estado o valor de Rs. 20:000$000 — vinte contos de réis — Rio de Janeiro, 17 de setembro de 1930. Tito Dias de Moraes. — Oscar Euzebio Rodrigues Roxo. (Devidamente sellado). Com o abatimento de dez por cento, fica a avaliação reduzida a Rs. 18:000$000—DEZOITO CONTOS DE RÉIS — E se ainda assim não obtiver licitantes, serão logo os bens submettidos a leilão e vendidos pelo maior preço que alcançado fôr. O ramo será entregue ao arrematante mediante pagamento á vista ou fiança idonea por tres dias. Para que chegue ao conhecimento dos interessados, será o presente affixado no logar do costume e publicado por tres vezes no "Diario da Justiça"" e em qualquer dos jornaes de maior circulação. Dado e passado nesta cidade do Rio de Janeiro, aos onze de novembro de mil novecentos e trinta. Eu Frederico de Castro, escrivão o subscrevi. (a) Emmanuel de Almeida Sodré. Confere. O escrivão, Francisco de Castro.

MOVIMENTO MARITIMO

Vapores esperados e a sair durante o mez de dezembro

Procedencia	Nome do navio	Chegada	Saida	Destino
Camb. e esc.	"Cap Arcona"	5	5	Rio da Prata
Soutptom. e esc. ..	"Asturias"	5	5	Rio da Prata
B. Aires e esc.	"Algerab"	5	5	Rotherdam
Genova e esc.	"Campana"	5	5	Rio da Prata
Marselha e esc.	"Ipanema"	5	5	B. Aires e esc.
Belém e esc.	"João Alfredo"	5	....	.. ..
.. ..	"Murtinho"	....	5	Penedo e esc.
.. ..	"Cte. Castilho"	....	5	Manáos e esc.
.. ..	"Jaguaribe"	....	5	Antonina
Rio da Prata	"Alsina"	6	6	Genova e esc.
Hamb. e esc.	"La Coruña"	6	6	Rio da Prata
Rio da Prata	"Duilio"	6	6	Genova e esc.
Santos	"Nyassa"	6	6	Leixões e esc.
Rio da Prata	"North Prince" .. .	6	6	Nova York
P. Alegre e esc. ...	"Com. Ripper". ...	6	....	Portos do sul
.. ..	"Alice"	....	6	Bahia.
.. ..	"Itaperuna"	....	6	Aracaju' e esc.
.. ..	"Serra Grande"	....	6	Portos do sul.
Rio Grande	"Sambre"	7	....	Hamburgo.
Tutoya e esc.	"Una"	7	....	Portos do norte.
Recife e esc.	"Araraquara"	7	9	P. Alegre e esc.
Amsterdam e esc. ..	"Orania"	8	8	Rio da Prata.
Rio da Prata	"High. Brigade" ...	9	9	Londres e esc.
Rio da Prata	"Sierra Morena" ...	9	9	Bremen e esc.
P. Alegre e esc. ...	"Aratimbó"	9	11	Recife e esc.
Kobe e esc.	"Santos Maru'"	9	9	Rio da Prata.
Yokoama	'Kakata Maru'	9	10	Rio da Prata.
Manáos e esc.	'Duque de Caxias".	9	....	.. ..
.. ..	'Carl Hoepcke" .. .	....	9 (10h)	Fpolis. e esc.
.. ..	'Araraguara"	....	9 (15h)	P. Alegre e esc.
Rio da Prata	'Conte Roso"	10	10	Genova e esc.
Rio da Prata	'España"	10	10	Hamb. e esc.

MOVIMENTO AEREO

Procedencia	Aviões da	Chegada	saida	Destino
P. Alegre	CONDOR	5	5	P. Alegre
Europa	AEROPOSTALE .. .	6	6	Chile
Chile	AEROPOSTALE .. .	7	8	Europa
Estados Unidos ..	PANAIR	8	9	Santos.
Santos	PANAIR	6	6	Estados Nuidos
P. Alegre	CONDOR	9	9	P. Alegre
Natal	CONDOR	10	11	Natal.
P. Alegre	CONDOR	12	12	P. Alegre
Europa	AEROPOSTALE .. .	13	13	Chile
Chile	AEROPOSTALE .. .	13	13	Europa
P. Alegre	CONDOR	16	16	P. Alegre
Natal	CONDOR	17	18	Natal.
P. Alegre	CONDOR	19	19	P. Alegre.
Europa	AEROPOSTALE .. .	20	20	Chile.
Chile	AEROPOSTALE .. .	20	20	Europa

Jornaes do Sul, pelo Correio Aereo

Por intermedio da "Empresa Lux de recortes de jornaes" recebemos hoje os ultimos exemplares do "Correio do Povo", "Jornal lda Manhã", "Diario de Noticias" e "Estado do Rio Grande", que se editam na cidade de Porto Alegre, chegados pelo avião da "Condor" Cia. de Transportes Aereos.

Nomeações e exonerações na Agricultura

O ministro da Agricultura baixou, hontem, papeletas no sentido de ser feito expediente nomeando Norival Carvalho, porteiro do Posto Experimental de Veterinaria; Zuquine Geny, protocollista da Inspectoria Agricola do 18° districto; Antonio Caetano de Souza, pharmaceutico do Patronato Agricola "Pereira Lima", em Sete Lagôas; exonerando João Baptista Zolini de director da Estação Experimental do Algodão, em Sete Lagôas; Carlos Leite Pereira da Silva, de delegado e director do Posto Experimental de Veterinaria de Porto Alegre, e José Campos Continentino, de fiscal do governo junto á Usina Esperança, em Minas Geraes, e nomeando para esse ultimo logar Martins Diniz Carneiro.

Na Central do Brasil

A chegada do novo director — Os "escrupulos" de um ferroviario — Um pequeno accidente com o trem C A 2 — Varias noticias

Ao transpor a chave da estação de Magno, na linha auxiliar, o trem C A 2, descarrilou o carro 426, ficando a linha impedida.

O trafego foi feito pela linha um, causando, por isso, grande atraso aos demais trens.

Do deposito de Alfredo Maia partiu um trem de soccorro, afim de repor nos trilhos o referido carro.

O NOVO DIRECTOR DA CENTRAL DO BRASIL

O engenheiro Arlindo Luz, nomeado para o cargo de director da Central do Brasil, em substituição ao dr. Caetano Lopes Junior.

Sendo o engenheiro Arlindo Luz extranho áquella via-ferrea, por certo fará optima administração e bem como a precisa justiça aos que merecem.

Agirá com a maxima imparcialidade. "Dando a Cesar o que é de Cesar".

Não se deixará embair por aquelles que são passiveis de censura.

Embora estejam elles occupando cargos de confiança, como allegam, se foram escolhidos pelo actual governo. Não importa.

O que é preciso é de um homem que seja surdo aos cantos das "sereias" que infestam a nossa principal via-ferrea.

E' imprescindivel que se apure o que ali occorreu durante a administração Zander, mesmo que a devassa vá attingir os "adhesistas de ultima hora", que infelizmente conseguiram galgar posições de destaque para demonstrarem que de facto possuem prestigio.

E como tal, ao que dizem, procuraram foi sómente fazer desapparecer coisas tão uteis para a commissão de syndicancia, encarregada de apurar as grandes negociatas levadas a effeito pela ex-directoria.

Concluem os negocistas que seria um crime punir os innocentes por méra perseguição pessoal. E' uma violencia, é uma arbitrariedade, que veiu manchar a historia da nossa primeira via-ferrea.

DIARIO CARIOCA está certo de que, reportagem feita em torno da Central do Brasil, embora em parte já confirmada pelos factos ali desenrolados, será mais uma vez victoriosa, graças á independencia com que damos ao conhecimento do publico o que ali occorre, ainda mesmo não os agradando.

SO' NO DIA 8 DO CORRENTE

Segundo communicação recebida nesta capital, pela Companhia Viação Brasileira, da Bahia, o dr. Arlindo Luz, nomeado para director da Central do Brasil deverá embarcar ali no proximo dia 8 do corrente.

OS AFASTADOS DOS CARGOS

Estão afastados de seus cargos, na Central do Brasil, nada menos de cincoenta engenheiros, em virtude de inquerito que se está procedendo, na commissão de syndicancia.

OS "ESCRUPULOS" DE UM EX-AUXILIAR ZANDERIANO

O antigo auxiliar do gabinete do ex-director, que exercia a profissão de confeccionar cartas reservadas, de nome Mignon, se apresentou ao trafego, porque é conductor de trem.

Como se tratasse de uma pessoa de tanta intimidade do ex-director, foi Mignon designado para servir no movimento como "protocollista".

Houve a grita, e os mandatarios ficaram na moita.

DIARIO CARIOCA tratou do assumpto detalhadamente, e então o "zeloso" funccionario, feliz proprietario de lindo predio em Jacarépaguá, feito, aliás, á prestações, pela "benemerita" firma Dolabella, resolveu abandonar o cargo e voltar á linha, tendo para isso requerido.

O sub-director do trafego, para demonstrar que não tem prevenção com os antigos "feitores" da ex-administração deu o seguinte despacho, cujo papel recebeu o numero 8333 — protocollado no Livro 113:

"Attendendo aos escrupulos do peticionario, nada tenho a me oppor".

O sub-director, por certo, enganou-se nos "escrupulos" do peticionario...

Causa riso tal despacho.

Ante isso, nada mais se póde dizer do que vae pela Central do Brasil.

Em materia de "escrupulos" tem a palavra o "general" Valporto...

UMA CIRCULAR

A administração da Central do Brasil expediu a seguinte circular:

"Communico-vos para os devidos fins, que conforme circular 193, de 28 do mez proximo findo, da Contadoria Central Ferroviaria, poderão ser aceitos e despachados desde hoje, em trafego mutuo para a Navegação Mineira S. Francisco, mercadorias para todos os portos do Rio Paracatú'.

Os portos são os seguintes: Santa Fé, Gallinha, Cavallo, Sacco, Extremo, Grasinha, Barra do Rio Preto, Pontá Alta, Manga, e Burity.

O trafego estava suspenso desde 15 de abril do anno passado em virtude da grande vasante registrada ali".

COLHIDO PELO TREM S 4

O trem S 4, ao transpor a estação de Barão de Vassouras, na bitola estreita, apanhou um individuo de côr branca, ferindo-o gravemente.

Ainda sem vida foi o infeliz homem removido pelo referido trem para Barra do Pirahy, afim de receber soccorros medicos.

A policia local teve sciencia do facto.

FUNCCIONARIOS DA LIGHT QUE NOS PROCURAM

O seu protesto contra interesses anonymos

Grupo de empregados da Light que procuraram esta redacção

Esteve em nossa redacção uma commissão de empregados, entre os quaes alguns veteranos da Light, cuja photographia publicamos acima, que veiu trazer o seu protesto contra uma outra commissão anonyma que hontem percorreu varios jornaes desta cidade.

Referidos auxiliares da Light declaram-nos que não outorgaram credenciaes a quem quer que seja para falar em nome daquelles que, ha mais de vinte annos se vêm dedicando aos seviços da poderosa empresa acima.

Referindo-se á A. B. E. L., disseram-nos elles que essa associação, até hoje, tem cumprido fielmente as suas promessas e que estão satisfeitos com a sua actuação em beneficio dos seus associados.

A commissão fez questão de deixar a sua photographia, para documentar a sua repulsa ás palavras anonymas daquelles que pretendem desmoralizar a obra salutar da A. B. E .L.

GARANTIA INDUSTRIAL PAULISTA

GIP

CONTRA ACCIDENTES DO TRABALHO

Succursal no Rio de Janeiro: Rua Republica do Peru', 40 — 1º andar — Antiga Rua Assembléa.

A GIP é a unica companhia que só faz seguros contra accidentes no trabalho. Tem agencias nas mais importantes cidades do Brasil.

Séde: R. BARÃ DE ITAPETININGA, 18 (8º andar)

TELEPHONE 4—7759 — CAIXA POSTAL, 2577 — End. Telegr. "GIP" S. PAULO.

FILIAL NO RIO DE JANEIRO — RUA REPUBLICA DO PERU', 40-1º Telephone: 2—1033.

ESCOTISMO

ENGENHOSO INVENTO DE UM ESCOTEIRO

Visita e demonstração ao DIARIO CARIOCA, pelo autor

O escoteiro Fernando Thomaz da Silva

No dia 22 do mez passado, publicámos, em primeira mão, uma noticia de que o escoteiro Fernando Thomaz da Silva, do C. R. Vasco da Gama, havia inventado uma engenhosa cama portatil, fruto de estudos e esforço proprio, e que isto, para o escotismo, era uma demonstração positiva de sua finalidade.

Hontem, á tarde, recebemos a visita do mesmo, que, como nos disse, não só vinha agradecer os termos de nossa noticia, como tambem fazer a 1ª demonstração para o DIARIO CARIOCA que teve as primicias de annunciar sobre o seu invento, que, aliás, de accordo com o que tivemos occasião de asseverar, hontem, é de grande utilidade para os escoteiros, pela sua facilidade de transporte.

O escoteiro Fernando Thomaz da Silva, após ter palavras elogiosas para com esta secção, retirou-se, deixando comnosco varias photographias do seu invento, que, disse, o DIARIO CARIOCA o incentivou a terminar.

IMPORTANTES DELIBERAÇÕES TOMADAS NA ULTIMA SESSÃO DO GREMIO LITERO-ESCOTEIRO

Realizou-se, quarta-feira, á noite uma reunião no Gremio Litero-Escoteiro, em que foram tomadas importantes deliberações, como: a fundação de um orgão official, cujas bases já foram assentadas; a criação do Club de imprensa escoteira, o que ficou deliberado para breve, sendo nomeados os srs. Ney Cidade Palmeiro e Jacob Goldemberg, como directores provisorios.

Após outras deliberações, que serão opportunamente dadas á publicidade foi encerrada a reunião, sendo marcada outra para segunda-feira.

MISCELLANEA ESCOTEIRA

Amanhã, ás 18 horas, haverá, no Grupo 5 do Mar, um conselho de tropa.

— A Federação Catholica promove, domingo, uma romaria-a-jure.

— A Federação dos Escoteiros do Brasil realiza, domingo, uma "fraternização escoteira", em que tomarão parte os seus chefes e escoteiros.

Esta fraternização se effectuará no Alto da Bôa Vista.

A FEDERAÇÃO DO MAR VAE PROMOVER UMA CONCENTRAÇÃO

De 13 para 14 do corrente, a Federação do Mar vae promover uma concentração, na ilha de Itapacys.

O 13º ANNIVERSARIO DA ASSOCIAÇÃO DE ESCOTEIROS CATHOLICOS S. JOÃO BAPTISTA DA LAGOA

Uma festa commemorativa

Commemorando o seu 13º anniversario, a Associação de Escoteiros Catholicos do Brasil fará realizar, no dia 8, segunda-feira, uma festa, para a qual o DIARIO CARIOCA recebeu um gentil convite.

CORREIO AEREO

Para troca de correspondencia utilizae os aviões da

COMPAGNIE GENERALE AEROPOSTALE

(Linhas C. G. A)

Serviço pontual, rapido e seguro

— Escriptorio: —

Tel.: 4—7406.

AV. RIO BRANCO, 50

TEU E' O MUNDO

INTELLIGENTE LEITOR ou ENCANTADORA LEITORA: Queres conhecer os meios que te guiarão a conseguir Fortuna

Exito em Negocios, Jogos e Loterias? Pede GRATIS meu livrinho: "O MENSAGEIRO DA DITA" — Remette 500 reis em sellos para resposta. Direcção: Pfra. NILA MARA — Calle Matheu 1924 — BUENOS AIRES. (Argentina)

INFORMAÇÕES COMMERCIAES

CAMBIO

O mercado de cambio funccionou, hontem, em condições fracas e com os bancos em geral menos accessiveis e com as taxas em declinio.

O Banco do Brasil sacou a 5 d. para as suas cobranças e a de 4 7|8 d. para pequenas remessas e os demais estrangeiros a 4 13|16 e 4 53|64, com dinheiro para o particular a 4 55|64 d. e para o dollar a 10$150 e logo após o mercado apresentou-se frouxo e os bancos recuaram a 4 3|4 e 4 25|32 d., com o particular a 4 13|16 d. e o dollar a 10$270, compradores.

Na reabertura o Banco do Brasil manteve-se inalterado e os demais mais accessiveis, os quaes passaram a operar a 4 25|32 e 4 13|16 d. e compravam a 4 27|32 d. pagando o dollar a 10$200, fechando o mercado em posição calma e bem impressionado.

Taxas affixadas pelos diversos bancos

A 90 d|v.

Londres	4 25|32 a	5 d
Libras	50$196 a	48$000
Paris	$397 a	$408
Nova York	10$155 a	10$350
Canadá		10$350

A' vista
A' 3 d|v.

Londres	4 25|32 a	5 d
Libras	50$526 a	48$454
Paris	$400 a	$407
Italia	$532 a	$546
Nova York	10$200 a	10$400
Portugal	$455 a	$472
Provincias	$470 a	$480
Hespanha	1$145 a	1$200
Provincias		1$185
Suissa	1$980 a	2$020
B. Aires (pap.)	3$500 a	3$650
B. Aires (ouro)		8$100
Hollanda		4$100
Canadá		10$400
Belgica (papel)	$281 a	$21
Belgica (ouro)	1$415 a	1$450
Suecia	2$790 a	2$800
Montevidéo	8$140 a	8$250
Syria	$400 a	$405
Slovaquia	$309 a	$31
Japão	5$167 a	5$170
Allemanha	2$425 a	2$490
Chile		—
Noruega	2$785 a	2$790
Dinamarca	2$785 a	2$790
Austria		1$475
Rumania		$005
Praga		—
Café		—

Saques por cabogrammas:

A' vista

Londres	4 23|32 a	4 59|64
Paris	$403 a	$412
Italia		$548
N. York	10$230 a	10$430
Belgica (papel)		$293
Belgica (ouro)		—
Portugal		$470
Hespanha		1$210
Suissa		2$030
Slovaquia		$401
Noruega		2$800
Dinamarca		2$800
Allemanha		2$500
Montevidéo		8$210
B. Aires (pap.)		3$610
Suecia		2$310
Syria		—
Japão		5$200
Hollanda		4$200
Canadá		10$430

Curso official do cambio e moeda metallica

S|Londres	4 13|16 a 4 49|64
S|Paris	$407
S|Italia	$564
S|Allemanha	2$480
S|Belgica (pap.)	$491
S|Belgica (ouro)	1$455
S|Portugal	$469
S|Hespanha	1$176
S|Suissa	2$01
S|Suecia	2$805
S|Montevidéo	8$257
S|Slovaquia	$310
S|N. York	10$375
S|Noruega	2$795
S|B. Aires (pap.)	3$589
S|Rumania	$065
S|Hollanda	4$192
S|Austria	1$477
S|Chile	—
S|Dinamarca	2$799
Syria Palestina	1$280
S|B. Aires (ouro)	—
S|Canadá	—

Extremas

Bancario	4 3|4 a 4 7|8
Casa Matriz	4 25|32 a 4 27|32

Moedas:

Libras (ouro)	—
Libras (papel)	—
Dollar (ouro)	—
Dollar (papel)	—
Peso Uruguayo (ouro)	—
Escudo (papel)	—
Peseta (papel)	—
Pesos argentinos	—
Prata	—
Franco	—
Marcos	—
Peso uruguayo (ouro)	—
Vales ouro, por 1$	5$625
Lyra	—
Reichsmark	—

BOLSA

O mercado da bolsa funccionou ainda hontem, pouco movimentado e com os negocios realizados em pequena escala, sobre os varios titulos em evidencia. As apolices federaes estiveram em declinio, assim como as municipaes. Os demais papeis de importancia não soffreram modificação de interesse conforme se vê abaixo:

VENDAS

Apolices — D. Emissão port, 130 a 725$000.

Municipaes — 1906 port. c|j. 10 a 147$; idem, idem, 1920, port., 20 a 135$; idem 7% port. (d. 1948) c|j 300 a 150$; idem 7% (d. 3204) port. 40 a 154$; idem 8% (d. 2093) port. 10 a 188$000.

Estaduaes — E. do Rio 4%, 10 a 85$; idem, idem 47 a 85$500.

Bancos — Banco Portuguez port. 99 a 100$; Banco do Brasil, 3 a 402$; idem, idem, 50 a 405; idem, idem, 22 a 406$000.

Diversos — D. Santos, pt., 320 a 251$; Deb D. Santos, 20 a 172$; D. Bahia, c|50%, 200 a 20$; S. Jeronymo, 400 a 75$000.

OFFERTAS

Uniformisadas de 1:000$	—	—
Idem, 5% meduas	—	—
D. Emis. 1:000$, nom.	—	—
Idem, pt.	717$000	714$000
D. T. Nacional.	960$000	950$000
D. Emis. 5% m.	—	—
Obro. Rodov. n.	—	—
Idem, idem, pt.	—	—
Obr. Ferrov. (1E)	—	—
Idem, idem, 3ª	910$000	902$000
Idem, idem, 2ª	—	—
E. Nac. pt. 1903	—	—

Municipaes do Districto Federal:

Municipal, 20 £ n.	—	—
Idem idem pt	—	—
Idem, 1914, pt.	145$000	—
Idem, idem, nom.	—	—
Idem, 1906, nom	—	—
Idem, idem, pt.	147$000	145$000
Idem, 1917, pt.	—	—
Idem, idem, nom	—	—
Idem, 1920, pt.	—	133$500
Idem, 7% d. 1622	—	—
Idem, (d. 1535)	—	158$000
Idem, 1999	—	152$000
Idem, 7%, 1550	165$000	158$000
Idem, (d. 1948)	152$000	150$000
Idem, (d. 3204)	152$000	150$000
Idem, (d. 1623)	—	—
Idem, d. 1622 6%	—	—
Idem, 1933	—	188$000
Idem, 2093	—	188$000
Idem, 2097	—	—
Idem, 2339	—	—

Municipaes dos Estados:

B. Horizonte 1:000$ port.	750$000	700$000
Campos (200$)	—	—
C. Mun. Alfenas	—	—
Uberaba	—	—
E. Santos, 1:000$ 6 %	—	—
Idem, idem, 8%	—	—
Iguassu'	—	—
Pelotas, 8%	—	—
Pref. Petropolis, 200$, (1918)	—	—
M. Geraes, 1:000$ nom.	—	—
M. Geraes, 1:000$, port., 7%	—	—
M. Geraes, 1:000$, port., 5%	640$000	550$000
Idem, 8%	—	—
Idem, 200$, pt.	—	—
Parah. Norte, 6%	—	—
Idem, 100$, pt.	—	—
E. do Pirahy, 8%	—	—
E. S. Catharina, Dec. 1769	—	—
R. Janeiro, 100$, port.	87$000	85$000
Idem, 500$, 8%, n.	—	—
Idem, pt 8%, 1:000$; (2316)	—	—
Idem, port., 5% (d 1414)	—	—

Bancos:

Brasil	410$000	406$000
Sul Americano	—	—
Previdente	—	—
Commercio	110$000	100$000
Commercial	135$000	—
Funccionarios	58$000	55$000
Mercantil	500$000	480$000
Portuguez, pt.	—	95$000
Portuguez, 50 %.	48$000	45$000
Portuguez, nom.	—	—
Regional	—	—
Boa Vista	—	—
Indemnizadora	—	—
Internacional	—	—
C. Seg. Brasil	—	—
Pelotense	160$000	—
E. Economico	—	—
C R Minas	—	—

Seguros:

Sagres	—	—
Argos	—	2:300$
E. Sul Riograndense	—	—
Sul America	—	—
Confiança	250$000	—
Continental	—	—
Varegista	—	—
Garantia	—	—
Previdente	2:700$	—

Tecidos:

America Fabril	90$000	32$000
Petropolitana	—	—
Manufactura	—	49$000
Brasil Industrial.	250$000	215$000
Corcovado	—	85$000
Alliança	—	—
D. Isabel	—	—
Bom Pastor	—	—
S. P. Alcantara	—	—
Prog. Indust.	130$000	—
Paulista	—	—
Tijuca	—	—
Esperança	—	—
Taubaté Ind.	220$000	—
Confiança Ind.	—	—

Estradas de Ferro e Carril:

Victoria	—	—
S. Jeronymo	—	75$000
D. Santos, nom.	—	—
D. Santos, pt.	251$000	250$500
Mestre Blatgé	—	—
D. Bahia	20$000	19$000
Usinas Nacionaes.	—	—
Brahma	430$000	400$000

Cantareira	—	—
Caxambu'	—	—
Merc Municipal	—	—
Matad Modelos	—	—
J. Botanico	—	—
Bras. Portos	—	—
Carruagem	—	—
Terras e Col.	—	—
Predial de Santos.	—	—
Hoteis Palace	—	—
Diamantifera	—	—
"J. Commercio"	—	—

Debentures:

N. America	1:000$	—
Bellas Artes	—	203$000
D. Santos, pt.	176$000	170$000
Carruagens	—	—
Tijuca	—	—
Caxambu'	—	—
Manufactura	—	—
Brasil Cinematog.	—	900$000
Ind, Campista	—	—
Mageense	—	—
Taubaté Ind.	—	—
Força L. V. C.	—	—
T. Alliança 1ª-s.	155$000	—
Edificadora	—	—
Lestre & Blatgé	—	—
D. Bahia	100$000	95$000
Brahma	—	—
Hanseatica	—	—
Sta. Helena	—	—
Mercado	—	200$000
Corcovado	—	—
Hoteis Palace	—	—
Bom Pastor	—	198$000
Prog. Industrial	170$000	—
Fluminense F. S.	—	—
Tijuca	—	—
Casa Vivaldi	—	—
Usinas Nacionaes.	—	—
C. Gavea	—	—
Ind. Mineira	—	—
Guanabara	—	—

CAFE'

O mercado do café permaneceu ainda hontem estavel e com os preços inalterados, conservando o typo 7 a sua anterior cotação de 17$300 por arroba. O movimento de procura para novos negocios esteve intenso, tendo sido vendidas na abertura do mercado 7.753 saccas e durante o dia mais 1.860 no total de 9.613 ditas, fechando o mercado inalterado.

O mercado a termo não funccionou.

ESTATISTICA

Leopoldina:		
Minas		334
Maritima:		
Minas	2.483	
S. Paulo	923	3.406
Reguladores:		
Flum.: "Rio"		3.104
Espirito Santo		250
Minas		6.270
Armazens Autorizados:		
Avellar e Cia.		28
Total		13.392
Idem o anno passado		12.727
Desde o dia 1º		40.018
Media		13.339
Do dia 1º de julho		1.403.[illegible]
Media		8.925
Idem o anno passado		1.334.012

Embarques:

Europa	2.500
Total	2.500
Idem o anno passado	6.863
Desde o dia 1º	34.831
Do dia 1º de julho	1.434.167
Idem o anno passado	1.271.213
Stock	236.400
Menos consumo local local do dia	500
Existencia	285.900
Idem o anno passado	305.390

COTAÇÕES DO CAFE'
(Disponivel por arroba):

Typo 3	19$300
Typo 4	18$800
Typo 5	18$300
Typo 6	17$800
Typo 7	17$300
Typo 8	16$300

Vendas — 8.057.
Mercado — Sustentado.
Typo 7 anno passado .. 23$000

A TERMO (10 kilos)
Não funccionou:

Mezes	1ª cot.	2ª cot
Dezembro	—	—
Janeiro	—	—
Fevereiro	—	—
Março	—	—
Abril	—	—

Pauta semanal	1$200
Imposto mineiro (nov.)	4$067

MERCADO DE SANTOS

Entradas	35.548
Desde o dia 1º	124.351
Media	41.450
Do dia 1º de julho	4.939.878
Media	30.426
Idem o anno passado	3.394.850
Embarques	34.526
Existencia para embarques	1.180.682
Saidas	72.903
Desde o dia 1º	75.812
Do dia 1º de julho	3.840.956
Idem o anno passado	4.122.978
Existencia	1.140.278
Idem o anno passado	1.003.515

Preço typo 4 — Feriado.
Mercado — Feriado.
Vendas (a termo) — Feriado.

ALGODÃO

O mercado de algodão permaneceu hontem calmo e sem movimentação de negocios. Os preços ficaram inalterados.

O mercado a termo não funccionou.

Entradas não houve; sairam 250 fardos, ficando em deposito 6.236 ditos.

(Preços por 10 kilos)

Fibra longa — Typo Seridó:	
Typo 3	33$000
Typo 4	32$000
Fibra media — Sertões:	
Typo 3	29$000
Typo 5	26$500
Fibra media — Ceará:	
Typo 3	28$000
Typo 5	25$500
Fibra curta — Paulista:	
Typo 3	26$500
Typo 5	24$000
Fibra curta — Mattas:	
Typo 3	—
Typo 5	—

ASSUCAR

O mercado de assucar permaneceu hontem firme e sem movimentação de negocios, com os preços em alta.

Entraram 4.881 saccos; sairam 8.873; ficando em deposito 328.066 ditos.

Cotações

Branco crystal	27$000	23$000
D Amarello	Nominal	
Mascavinho	Nominal	
Mascavo	Nominal	

MALAS POSTAES

O Correio Geral expedirá as seguintes malas postaes:

DIA 6

Pelo "Alsina", para Dakar, Las Palmas, Barcelona e Genova: impressos, até ás 6 horas; objectos para registrar até ás 18 horas de 5; cartas para o interior da Republica até ás 7 horas de 6.

Pelo "Duilio" para Barcelona, Ville Franche e Genova: Impressos até ás 6 horas; objectos para registrar até ás 18 horas de 5; cartas para o exterior da Republica até ás 7 horas de 6;

Pelo "Nothern Prince" para Trinidade e Nova York: Impressos até ás 7 horas; objectos para registrar até ás 18 horas de 5; cartas para o exterior da Republica até ás 8 horas de 6.

PRECISA-SE

OFFERECE-SE uma perfeita lavadeira para tratar no becco João Ignacio n. 11.

OFFERECE-SE uma rapaz honesto para serviço rural. Carta para Cyrillo. Rua Visconde Rio Branco, 19.

COSTUREIRA — Tendo grande pratica de officina, offerece-se para executar em sua residencia, com a maxima perfeição: roupas brancas, vestidos e roupas de crianças. Rua Mocóca, 24 (lado da rua Aristides Lobo).

ALUGA-SE uma boa lavadeira; tratar por obsequio á rua Riachuelo, 416, com Florentina.

PRECISA-SE de uma empregada, á rua de S. Christovão, 274, sob., entrada pela rua Lopes de Souza.

MOÇA activa e diligente, deseja encontrar uma collocação como cobradora, mediante pequeno ordenado e commissão. Dá optimas referencias. Cartas a E. E. C., nesta folha.

OFFERECE-SE um pintor competente, para qualquer trabalho, mesmo fóra da capital; dando preferencia trabalhar em hoteis ou apartamentos, como zelador. Cartas nesta redacção, por favor, para Italo.

OFFERECE-SE um mecanico com longa pratica de montagem e concertos das mesmas; phone: 5-0103, das 9 ás 3 horas.

REPRESENTANTE em Pernambuco, relacionado, dando optimas referencias, offerece os seus prestimos para todo o norte. Cartas para Walrocha. Caixa Postal, 3012—Rio.

MME. VERA SAVAGET — Modista. Executa qualquer modelo por figurino. Aceita bordados á machina. Especialidade em enxovaes. Trabalho garantido. Preços modicos. Rua da Bica, 124. Q. Bocayuva.

MOÇA abonada, deseja empregar-se como copeira ou arrumadeira, em casa de familia. Telephonar para 5-0873.

OFFERECE-SE um rapaz de 17 annos, para trabalhar á noite, não faz questão de ordenado, sendo das 20 horas ás 6; cartas por favor, a Anselmo Moraes, á ladeira do Barroso n. 62.

OFFERECE-SE um rapaz conhecendo o portuguez e a arithmetica para trabalhar em balcão ou escriptorio. Cartas por favor á rua Professor Gabizo, casa 8 com Ruy Pinheiro.

OFFERECE-SE um senhor, trabalhando regularmente de carpinteiro, com ferramentas, para tomar conta de uma chacara, prefere em Petropolis, tem documentos que abonam sua conducta; cartas para este jornal, a E. N.

ALUGAM-SE duas salas de frente e mais dependencias com todo o conforto para casal de muito respeito. Clima saluberrimo. Rua Petropolis n. 10, sobrado (Unico inquilino.

CURSO moderno S. Thereza. Rua Petropolis n. 10. Disciplinas: — Primario — Admissão — Gymnasial — Linguas praticas e theoricas — Dactylographia — Piano, Violino — Bandolin e Canto— Theoria — Solfejo — Dictado. (Preços modicos). Peçam prospectos.

Paris, 4-(H.)-Urgente-O gabinete presidido pelo sr. Tardieu acaba de pedir demissão collectiva

CAPITAL 100 REIS

Diario Carioca

INTERIOR 200 REIS

Director: J. E. DE MACEDO SOARES

Anno III — Numero 748 | Rio de Janeiro, Sexta-feira 5 de Dezembro de 1930 | Praça Tiradentes nº 77

O MOMENTO NACIONAL

O dr. Salles Filho suggere importantes medidas de conjunto, para passarmos do regimen de expedientes ruinosos para o da verdadeira reconstrucção

CONDEMNAÇÃO FORMAL DA POLITICA DO CAMBIO BAIXO — UM DECRETO PROHIBINDO O PLANTIO DO CAFE' POR DEZ ANNOS

Accentuando-se os boatos de proxima emissão de papel-moeda, quizemos ouvir, sobre o assumpto, a palavra autorizada do dr. Salles Filho, que no actual momento vem analysando com a sua reconhecida competencia os aspectos da questão financeira, que exige soluções immediatas e capazes de attender á situação delicada em que nos encontramos.

Damos, a seguir, a brilhante e completa exposição que nos fez o illustre representante do Districto e para a qual chamamos a attenção dos estudiosos do assumpto e do eminente dr. Getulio Vargas, chefe do governo provisorio.

Começou o antigo deputado do Districto assignalando que no regimen deposto era um crime ter idéas.

Previu a crise do café, denunciando-a da tribuna da Camara, chamando para ella a attenção do governo federal e do governo de S. Paulo, daquella tribuna e da que occupava no jornalismo.

Tambem a reforma financeira não escapou á sua critica serena e previdente, mas tudo foi debalde.

A palavra de bom senso e as attitudes de independencia não eram ouvidas nem attendidas.

Era este o criterio dominante, mau grado a advertencia de homens como Affonso Penna Jr., de que os governos se enganam quando suppõem que tudo podem.

MOMENTO DE AFFIRMAÇAO

Agora estamos em momento de affirmação da opinião publica; o governo tem interesse de aceitar a collaboração mais ampla de todas as manifestações de construcção e reerguimento.

Em taes condições, continuou o sr. Salles Filho, eu me animo a dizer-lhe o que penso da situação em que se encontra o paiz, caracterizada pelos mais impressionantes aspectos de difficuldades.

Acabo de relêr o artigo-programma do dr. Cincinato Braga, ainda ha pouco publicado, attinente á materia.

O sr. Salles Filho faz uma ligeira pausa e prosegue:

— E' um vibrante programma para um paiz que já tem suas finanças organizadas, sendo, antes, um conjunto de normas de execução do que propriamente de reconstrucção.

Eu me explico. E' obra não á Campos Salles-Murtinho, mas á Rodrigues Alves-Bulhões.

A POLITICA QUE NOS CONVEM

Entendo que antes do dynamismo, é preciso, outra vez, um periodo de elaboração estatica: Antes de avançar, temos de nos recompor, primeiro.

— Mas como essa recomposição?

— Temos de passar da politica de expedientes ruinosos, para a dos principios classicos que, no Imperio e ainda no curso da primeira Republica, fizeram a nossa grandeza. Os expedientes são o empirismo enganador, os principios classicos, a sciencia que não póde falhar, que nunca falhou na vida de todos os povos. Nosso mal tem sido quanto a este particular, e antes de tudo, a falta de doutrina e sua applicação.

OS MALES DO CAMBIO BAIXO

— Quaes as vantagens e resultados concretos dessa doutrina?

— Eu lhe respondo: a politica do cambio baixo é exactamente o que ahi está: a miseria geral e a paralysação crescente de todo o progresso do paiz. Com o cambio baixo houve o seguinte, que cumpre relembrar: cessação das obras e emprehendimentos; nem um palmo de estradas de ferro se construiu nestes ultimos annos e as estradas de rodagem, que se fizeram, foi a custa de recursos extra-orçamentarios, com emissão de titulos, representando damnosa sobrecarga para a geração futura.

AS DIVIDAS TRIPLICADAS

Com a politica do cambio baixo, triplicaram as dividas da União, dos Estados e dos Municipios e isso se comprova attendendo a que a £ sterlina subiu em menos de 10 annos de 17 mil réis a mais de 50 mil réis.

Elevando o cambio, o governo terá conseguido, desde logo, reduzir, em proporção que não será exaggero admittir seja de metade, o valor das nossas dividas colossaes, attestados candentes da incompetencia e prevaricação dos governos que sacrificaram o paiz ao interesse illusorio de grupos restrictos de producções artificialmente incrementadas.

Basta esta simples consideração da reducção da divida geral do paiz — não só a divida publica da União, dos Estados e Municipios, como, egualmente, a dos particulares, para que o governo provisorio se sinta na obrigação de mudar de rumo, trocando o regimen do descalabro pela politica regeneradora que em nosso proprio meio já nos foi tão efficiente.

O CAMINHO A SEGUIR

— Mas como fazer subir o cambio, neste momento?

— O caminho a seguir, nem ao menos é desconhecido. Já foi palmilhado por outros; está descripto nas paginas da nossa historia financeira. O momento é, sem duvida, muito mais grave do que o encontrado por Campos Salles e Murtinho; mas se ha solução para o nosso caso, e ella realmente existe, não póde ser outra senão a adoptada por aquelles grandes estadistas.

Em primeiro logar, temos de diminuir a exportação do ouro e augmentar a sua importação.

NOVO "FUNDING"

Para diminuir, ha varios alvitres. Primeiro, a reducção de algumas despesas e a suppressão de outras.

Despesas da União, dos Estados, dos Municipios e dos particulares, aproveitando o instante da revolução para essa obra salvadora.

— Como fazer taes reducções e suppressões?

— Campos Salles, ao assumir o governo, declarou que já teria feito muito não criando nenhuma despesa, mas que ainda mais haveria de fazer, reduzindo as que encontrava.

Nossas despesas, no exterior, resultam principalmente dos serviços affectos ao Ministerio da Fazenda, ao do Exterior, ao da Marinha e ao da Guerra. Ninguem mais patriota do que aquelle eminente cidadão e, entretanto, não lhe repugnou pleitear a solução do "funding"; era a mais justa e impunha-se; elle não teve duvida em solicital-a aos credores. Diz-se, agora, que tentar terceiro "funding" seria o nosso descredito...

Os homens dos meios financeiros de Londres a Nova York não se illudem sobre as nossas circumstancias; conhecem-nas infelizmente melhor do que nós mesmos. Se temos de realizar a medida, amanhã, é preferivel realizal-a hoje, antes que mais prementes sejam as difficuldades. Por emquanto o governo está fazendo face aos compromissos externos com os residuos do ouro encontrados na Caixa de Estabilização e no Banco do Brasil. Mas elles mal chegam para o coupon de janeiro e para occorrer ao grande descoberto proveniente da queda do cambio.

Salles Filho

FALTA DE EXPOSIÇAO OFFICIAL

O que observo é a falta de uma exposição do ministro da Fazenda — da verdadeira situação encontrada pela revolução.

Baseado nella o governo diria aos nossos credores: foi em consequencia dessa situação que fizemos a revolução: a revolução é a mostra evidente da nossa resolução de estancar a fonte dos erros criminosos que nos trouxeram até aqui.

Neste passo da vida nacional, não nos furtamos aos nossos compromissos — queremos apenas que elles sejam adiados por um minimo de 3 annos que no mundo dos negocios valem por breves instantes.

VANTAGENS DE ACCORDO

—E qual a vantagem do "funding"?

— Até aqui os "fundings" têm sido parciaes; o de agora deveria ser em moldes mais amplos, não só por ser mais curto, mas tambem porque o governo provisorio pode responder pela vida dos Estados e Municipios. Evitando esse escoamento do ouro, o cambio, a par de outras medidas que ainda indicarei, teria fatalmente de subir. E então, em logar de pagar como agora faremos a £ a 50$000, nós a pagariamos por preço muito inferior.

— E as garantias para essa operação?

— A primeira e a mais importante de todas decorre do proprio credito do paiz, que logo se reaffirmaria, no mundo financeiro, pelo acerto da medida; — é a chamada questão de confiança — o grande factor moral. Em segundo logar, convém esclarecer que as garantias seriam apenas para os juros do "funding" e ninguem dirá que as não podemos dar — pois que garantidos — e assaz — já estão os emprestimos a que elle se teria de referir.

OUTRAS MEDIDAS

Ainda para evitar o escoamento de ouro, ha outras medidas necessarias que dariam resultado immediato — applicadas aos Ministerios do Exterior, da Marinha e da Guerra. No primeiro, ha representações que poderiam ser, umas totalmente supprimidas e outras reduzidas, mantendo-se sómente as que pela sua natureza envolvam interesses economicos. Nas pastas militares, a politica não deve ser armamentista mas inspirada num amplo surto de cordialidade continental como a suggeriu o dr. Oswaldo Aranha em publicação que li no Pará.

Como vê, o problema, cuja gravidade não se deve dissimular e que a tantos parece intransponivel, sómente nos limites deste programma quasi que se póde considerar resolvido.

RESTABELECIMENTO DOS FUNDOS DE RESGATE E GARANTIA

Isso, entretanto, é apenas uma das faces da actuação que cumpre emprehender, aquella que se refere ao exterior.

Na administração interna, ha medidas que devem ser parallelamente estabelecidas, umas com relação á circulação propriamente dita, outras com relação ao equilibrio orçamentario. As referentes ao primeiro ponto, são o restabelecimento dos fundos de resgate e garantia criados por Campos Salles e que, depois de desapparecidos, Antonio Carlos restaurava, com a clarividencia de sua grande capacidade.

Dessa fórma o governo demonstra, desde logo, o seu firme e leal proposito de não provocar inflação com emissões claras ou disfarçadas.

Aquelles fundos serão calcados na legislação de 1898.

O EQUILIBRIO ORÇAMENTARIO

Para o equilibrio orçamentario eu suggiro ao governo provisorio esta providencia de methodo e acerto: que reuna sob sua presidencia os ministros e chefes de serviço de cada ministerio para, em inquerito rigoroso, que poderá ser tachigraphado, supprimir todas as despesas possiveis — sem esquecer, todavia, que deve obedecer ainda ahi á lição de Campos Salles-Murtinho, que salvaram as nossas finanças sem sacrificar o funccionalismo — que não deve pagar pelo mal de que tambem é victima — e cuja dispensa viria criar o novo problema do pequeno burguez proletarizado, que ainda não existe entre nós. Seja como fôr, no terreno da reducção da despesa, providencias isoladas e parciaes são sempre inuteis e mesmo contraproducentes.

O CAMPO ECONOMICO

Até aqui temos cogitado unicamente do restabelecimento das finanças pela restricção do escoamento do ouro e das despesas, mas ha ainda o vasto campo economico, cujas forças se acham tão reprimidas.

A simples elevação cambial basta para revigoral-as.

Em 1898, com o cambio a 5 d. exportamos apenas 28 milhões esterlinos, 4 annos depois, com o cambio a 12 d., exportavamos 42 milhões esterlinos.

O cambio baixo é a monocultura—é o café; o cambio alto é a polycultura — é a vida em todos os recantos do Brasil.

OBRA ORÇAMENTARIA HOMOGENEA

Esse programma, para ser executado, ainda hoje reclamaria apenas um presidente e um ministro da Fazenda com o pulso de Campos Salles e Murtinho. Mas a obra que o Brasil exige é um pouco mais ampla e só a revolução póde effectual-a pelo seu governo provisorio.

E' necessario que este providencie para que eguaes reducções de despesa sejam praticadas em todos os Estados e Municipios.

Só assim a obra orçamentaria será homogenea e permittirá economias que hão de constituir o fundo de resgate da circulação e da divida externa.

Cumpre iniciar essa obra que, para ter o cunho de uma grande construcção nacional, deve começar por um decreto prohibindo o plantio do café por um prazo de dez annos.

Os auxilios do governo serão o artigo 2º desse decreto, destinar-se-ão á economia nacional e não mais aos grupos restrictos de producção.

E' preciso abandonar a politica regional, diz o sr. Salles Filho, concluindo, para pensar na federação dos interesses economicos, que hão de constituir a estructura da nossa independencia politica.

Lutuosa catastrophe na cidade de Porto Novo do Cunha

Na violenta explosão do material bellico das forças revolucionarias da "Columna Americano Freire", o numero de mortos eleva-se a mais de quarenta

A cidade, hontem, ás primeiras horas da noite, foi alarmada com a noticia de que na cidade de Porto Novo do Cunha havia occorrido uma violenta explosão, na qual haviam morrido varias pessoas de destaque, muitos outros encontravam-se gravemente feridos, assim como, haviam sido destruidas e damnificadas diversas casas.

A nova, em pouco tomou vulto e mais tarde era confirmada com detalhes mais amplos, sem comtudo saber-se ao certo toda a extensão do horrivel desastre.

O DIARIO CARIOCA, na sua edição de hontem, na altura do que foi possivel, noticiou a explosão, dando conhecimento de alguns pormenores, dentre elles, o da morte do nosso collega de redacção, Manoel Lerac Corrêa de Sá e sua esposa.

Lerac de Sá ali se encontrava na qualidade de major revolucionario, no actual momento, commandante da "Columna Americano Freire", na qual se batera durante os dias de revolução, e no momento em que pereceu, a commandava em substituição ao seu patrono.

COMO CHEGOU A COMMUNICAÇAO

Pouco depois das 19 horas, nesta cidade começaram a circular as primeiras noticias da horrivel explosão.

Soube-se que, na cidade de Porto Novo do Cunha, tinha se verificado uma violenta explosão no material bellico das forças revolucionarias ali aquarteladas.

Pouco a pouco, tudo foi sendo esclarecido.

Communicações telephonicas não tardaram a dar maiores detalhes sobre o facto e no correr do tempo soube-se de toda a extensão da catastrophe, da existencia de muitos mortos e feridos...

AS PRIMEIRAS VICTIMAS CONHECIDAS

Pelas noticias que, pouco a pouco, iam chegando, teve-se conhecimento dos nomes dos primeiros mortos. Eram elles: o major Manoel Lerac de Sá e senhora e os srs. coronel Alvaro Villela Reis, major Antonio Moreira Junior, tenente José Barroso Cordeiro, capitão Jorge Fortes, funccionario do Banco Hypothecario e Ludgero Moreira, funccionario da Collectoria Federal.

A POPULAÇAO DESOLADA

Verificada a explosão, passados os primeiros momentos ao panico, a população de Porto Novo do Cunha, desolada, correu ao local, no afan de prestar soccorros aos feridos e em procura dos mortos.

A impressão causada pelo sinistro, era profunda e os commentarios eram os mais desencontrados possiveis.

REQUISIÇÃO DE MEDICOS PARA SOCCORRER OS FERIDOS

As autoridades de Porto Novo do Cunha, assim que se deu a explosão e que foi verificada a sua extensão, requisitou os serviços dos medicos da cidade e de Mar de Hespanha e Leopoldina, afim de que os mesmos soccorressem os feridos e tomassem as providencias necessarias ao caso.

OUTRAS VICTIMAS DA CATASTROPHE

Com o auxilio das autoridades e da populares, nos escombros foram encontradas outras victimas, que, desde logo foram identificadas como sendo.

Jornalistas Mario Reis e Ludgero Salgado, o filho do coronel Villela Reis, Izabel Fontes, Mario Stuart, Annibal Peraci e dois filhinhos, Ritinha Martins, José Moreira, Philadelpho de Souza, João Laudeolano, José Fortes, sargento Agenor, o industrial Affonso Salvio, José de Freitas e Mario Herber, estes dois ultimos funccionarios do Banco Hypothecario. Consta que pereceram tambem o gerente desse banco e sua familia.

OS MORTOS RETIRADOS DOS ESCOMBROS

Major Lerac Corrêa de Sá, d. Antonietta Valdetaro Corrêa de Sá, sua esposa; tenente José Barroso, sargentos Agenor de Oliveira, Aguiar e Virgilio Braga; cabo Antonio Cruz, soldado Julio Barbosa, fazendeiro Alvaro Reis Villela, seu filho Milton dos Reis Villela, estudante; commerciante Antonio Salvio, jornalista Ludgero Moreira, redactor de "A Ordem", e Antonio Moreira Junior, redactor de "Além Parahyba", commerciantes Philapelpho Couto e José Fortes; Accacio Lopes, funccionario do Banco Hypothecario de Minas Geraes; os operarios João Laureano, Octavio Romazzo, Serapião Santos, dr. Mario Stuart, interventor em Sapucaia, municipio do Estado do Rio; e Yvonne, filha de José Kalil; Yedda e Ada, filhas de Annibal Peraccio; Sebastião, filho de Antonio Costa; Manoel, filho do sargento Baptista; e soldado Felippe de tal.

OS CORPOS DO MAJOR LERAC E SUA ESPOSA FORAM TRANSPORTADOS PARA NICTHEROY

Os cadaveres do major Lerac Corrêa de Sá e sua esposa, d. Antonietta Valdetaro Corrêa de Sá, foram removidos, em trem especial que depois partiu ás 14 horas para Nictheroy, onde residia. Acompanham-no o dr. Rego Valdetaro, seus filhos e outros parentes e amigos, inclusive o tenente Jesuino Corrêa de Sá, da policia militar desta capital.

O cadaver do tenente José Barroso foi trasladado para Juiz de Fóra, onde será inhumado.

O SALÃO NOBRE DA CAMARA MUNICIPAL DE NICTHEROY TRANSFORMADO EM CAMARA ARDENTE

O major Americano Freire, secretario das Obras Publicas do Estado do Rio, expediu um despacho para Nictheroy, determinando fosse transformado em camara ardente o salão nobre da Camara Municipal de Nictheroy onde serão depostos os corpos do major Lerac Corrêa de Sá e de sua esposa, d. Antonietta Valdetaro Corrêa de Sá.

O dr. Plinio Casado, interventor federal no Estado do Rio, resolveu que os funeraes do jornalista major Manoel Lerac Corrêa de Sá e de sua esposa, sejam feitos a expensas do governo fluminense.

UM TREM ESPECIAL

Afim de prestar soccorros aos feridos, foi formado em Entre Rios um trem especial para Porto Novo, conduzindo medicos e medicamentos necessarios para os feridos.

A directoria teve sciencia do occorrido e ordenou abertura de um inquerito administrativo afim de apurar a quem cabe a responsabilidade desse accidente.

MANOEL LERAC SA'

O enterro sahirá hoje, ás onze horas, do edificio da Camara Municipal.

O "Antonio Delphino" de regresso dos portos platinos

Sob o commando do capitão Felix Blanert aportou hontem á Guanabara, o paquete allemão "Antonio Delphim", vindo de Hamburgo e escalas de costume, em excellentes condições sanitarias.

Entre os muitos passageiros que nesta capital desembarcaram, figuram os srs. Carlos Casanova, Carlos Ribeiro e senhora, Carlos Peixoto de Abreu Lima, Augusto Marimangelli e senhora, dr. Ernest Goebel, Ophelia da Fonseca, Herbert Behrendt e senhora, Otto Voigt, Murillo Veiga de Oliveira, Gregori Warschavrhik, senhora e um filho menor; Gerda Herald e Leopoldo Figueiredo Junior.

O "Antonio Delphino", suspendeu ferros hontem mesmo com destino a Hamburgo e escalas.

As graves irregularidades apuradas na Colonia de Dois Rios

O relatorio apresentado pelo 4º delegado auxiliar, ao chefe de policia

Já descrevemos as irregularidades e verdadeiros horrores que o 4º delegado auxiliar, dr. Salgado Filho, verificou durante a visita inesperada que fez á Colonia Correcional de Dois Rios.

Do que então viu e constatou, fez o dr. Salgado, um relatorio ao dr. Baptista Luzardo.

Damos, a seguir, esse relatorio, que, como verá o leitor é a confirmação plena do que dissemos.

Eil-o:

"Exmo. sr. dr. chefe de policia. — Venho trazer a v. ex., em traços rapidos, como o aconselha a urgencia de solucionar o assumpto, a minha impressão da visita inesperada que fiz, hontem, 2, á Colonia Correccional de Dois Rios.

A situação topographica do logar é admiravel para o fim a que o destinam. Realmente seria impossivel pretender melhor e mais apropriado pedaço de farta terra para o abrigo da correccionaes.

Saudavel, com um panorama alegre, com abundante matta e terra fertil, a ilha contem tudo quanto se poderia conceber para uma escola de trabalho em todas as suas modalidades, principalmente o agricola, o mais conveniente para os contraventores que ella tem como finalidade de acolher.

Infelizmente, porém, o que se observa é a absoluta ausencia da utilização dos braços que lá se encontram. A não ser uma pequena horta, nada mais ha plantado. Não se aproveitam ahi os homens em trabalho são, o que seria duplamente benefico; a elles, habituando-os ao emprego util de suas energias, conduzindo-os ao abandono de perenne vadiagem em que viviam; e á sociedade, pela eliminação desses criminosos latentes que a vadiagem conserva, preparados para a todo momento delinquirem.

A essas vantagens encare-se o lado economico da materia, sendo certo que a producção da Colonia poderia até dar para a sua manutenção, dada a extensão e qualidade de suas terras.

Contrastando com tudo isso, que era de esperar de tão propicia área de terra, onde até o barro se encontra á beira-mar, que serve para uma olaria apparelhada, verifica-se o mais completo descaso da poductividade que ella daria, com o marasmo de homens que só têm o pensamento guiado para o mal, numa constante e justificada revolta.

Não era de esperar na utilização desses individuos desde que se observa a impossibilidade de um somno reparador, tendo como leito um estrado de taboas sujas, forrado por esteira apodrecida e com um cobertor infecto que, ao mesmo tempo, serve de capote para o abrigo da chuva, não esquecendo a natureza do travesseiro — tijolos.

A alimentação que os detentos dizem se má e deficiente, não me foi dado verificar; mas pelo aspecto da cozinha e do refeitorio, bem se póde calcular a especie de comida. Basta frisar que na dependencia destinada á cozinha do hospital será difficil distinguir o negro mais carregado: se o do fogão ou o das paredes em ruinas.

As mulheres, na mais franca ociosidade, são alojadas num vasto galpão cimentado e com telhas vãs, escuro, com uma unica porta a ventilar. A luz que se poderia projectar por uns vãos abertos na parte superior das paredes, é empanada por estopas que vedam tambem a entrada do ar. As camas sujas, sem que se lobrigue um ponto branco sequer, denunciador de ter existido asseio, mesmo em tempo remoto, e os poucos colchões que ha, são immundos.

O alojamento dos homens é menos infecto, por ter um pouco mais de ar e luz.

O quadro que se apresenta no hospital, não é menos desolador: predio em ruinas, sem a menor condição hygienica, paredes sujas, com o rebouco a cair, não tendo outra impressão senão a da absoluta falta de asseio que em tudo se nota.

Nas chamadas officinas, desprovidas de conforto e dos instrumentos necessarios, apenas se encontram uns dez detentos, dos 209 que o presidio encerra.

Encontrei uns homens occupando pequeno alojamento, de reconstrucção recente, junto ao predio habitado pela força que guarnece o presidio, julgando fosse uma recompensa aos presos de bom comportamento.

Era, porém, um grupo de escoteiros, vestido e mantido pela repartição, de gente estranha a ella.

De bom apenas vi o vestuario exterior dos detentos, embora, como habito interno nada tenham a resguardal-os.

As cellas são infectas e deshumanas, humidas, escuras, de uma escuridão que, mesmo com a porta aberta, nada se póde divir e tresandam de fetido repugnante.

Limito-me a dizer o que vi. O muito que ouvi demandaria tempo para investigar da procedencia, o que me não seria permittido nas poucas horas que permaneci naquelle presidio, onde o meu sentimento christão se sentiu amesquinhado.

E' inadiavel, pois, dar-se uma feição humana á Colonia Correccional de Dois Rios, que muitos e alevantados beneficios poderá trazer á sociedade e á Patria. Basta um pouco de boa vontade para utilizar a terra, as suas riquezas e a actividade dos infelizes que lá se acham, dando-lhes boa alimentação e meios para que, criaturas humanas, possam tranquillamente repousar para poderem trabalhar.

O aproveitamento da terra pelo trabalho agricola e dos campos para a criação, solucionará o problema da melhor alimentação, sem sobrecarga de despesas, e, talvez, com economia para o paiz.

São essas as observações que a rapida inspecção me proporcionou. Todavia, houve uma que me reanimou como brasileiro e patriota, tal a da nossa Marinha.

A digna officialidade do destroyer que me conduziu, mantendo uma disciplina amistosa com a brava guarnição, mostrou-me bem o acerto em que estou de não devermos dar ouvidos áquelles que pretendem viver fartamente da delação e de noticias derrotistas. E o proprio navio, velho, de 22 annos, pequenino, como que querendo manter illeso o nome do seu Estado padroeiro, digno entre os mais dignos, bravo entre os mais bravos — Parahyba — portou-se com uma galhardia admiravel. Attenciosas saudações. — (assig.) Salgado Filho, 4º delegado auxiliar."

Violento choque de vehiculos em Botafogo

O auto-caminhão 1,605, chocando-se com um auto-omnibus nº 141, tombou na Avenida Pasteur

Houve, pela manhã de hontem, em Botafogo, na avenida Pasteur, violento choque de vehiculos, em consequencia do qual sairam feridos varios peixeiros.

Pela madrugada, pouco antes da hora em que se abrem as portas do Mercado Municipal, já ali se achavam os peixeiros, vendedores ambulantes de pescados nos bairros de Copacabana, Botafogo e adjacentes.

Feitas as suas provisões fretaram estes o auto-caminhão n. 1.605, em que embarcaram todos.

O vehiculo rodou pela praia de Botafogo, quando, já na avenida Pasteur, bem em frente ao edificio da antiga delegacia do 7º districto policial, em que teve ultimamente sua séde o club Washington Luis, de que era presidente o dr. João José de Moraes, actual delegado daquelle districto, aquelle vehiculo chocou-se violentamente com o auto-omnibus n. 141, da Empresa Victoria, da linha Mauá-Leblon, dirigido pelo chauffeur Carlos Joaquim dos Santos, que vinha de sair da rua da Passagem.

Com a violencia do choque foram cuspidos ao sólo os passageiros do auto-caminhão n. 1.605, que tombou, sendo que dois delles foram atirados a distancia.

Em consequencia do desastre sairam feridos os seguintes peixeiros:

Thomaz Evandro, italiano, casado, de 40 annos e residente á rua Casemiro de Abreu n. 37, que soffreu fractura da perna direita.

— Draco Francisco, italiano, de 39 annos, casado e domiciliado á rua Monte Alegre n. 161, que tambem teve uma perna fracturada.

— Cardonaro Francisco, de 41 annos, casado, italiano e residente á rua Paula Mattos n. 162.

— Miguel Scabecho, italiano, de 32 annos, e residente á casa acima.

— Luiz Scabecho, de 22 annos, solteiro, e com a mesma residencia.

— Finell Anton, italiano, de 28 annos, casado e morador á rua da Misericordia n. 20.

— Oresto Botino, italiano, casado de 24 annos e residente á rua Barroso n. 75.

— Luigi Assenaro, italiano, de 30 annos, casado e morador á rua Paula Mattos n. 162.

A' excepção dos dois primeiros, que foram medicados pela Assistencia Municipal e em seguida internados no Hospital de Prompto Soccorro, os demais, que apenas soffreram contusões e escoriações generalizadas, após os curativos se recolheram ás respectivas residencias.

O chauffeur do auto-omnibus foi preso e conduzido á delegacia do 7º districto policial, onde o commissario Sabino Marinho, ali de serviço, o mandou autuar em flagrante.

José de tal, o chauffeur do auto-caminhão n. 1.605, conseguiu fugir após o desastre.